朝報

郵政特許掛號優待遞寄之報紙
內政部登記證警字三三四二號
中宣會登記證中字一八四九號
中國郵政管理局掛號六一六

廣告價目
(一)短行每日每行八角 五行起碼
(二)長行每日每行一元 六角三行起碼
(三)刊登新聞中間評論 前後加倍收費
(四)長期包月刊登格外優待

定報價目
本京定報每月洋七角每三月洋二元半年三元六角全年六元八角外埠定報半年起碼每月洋二元郵費國內外平寄定先惠 ●來函不貸郵票代銀十足照用如願代殼寄售 ●分銷另有詳章函索即寄
本館營業部電話二二四八八
本館本輯部電話二二六九二

館址南京新街口北 今日出版三張 第三百九十五號 售洋二分四厘 電報掛號二六零零

「南京大戲院」今天起重演百看不厭戀愛悲劇
挽友特聘上海著名電影明星舞台巨子數十人
時間二時半八時半 價目照舊
陳蔣劉王陳彭許趙
明珠 鏡澄 一新 慧娟 秋風 德惠 麗娜 笑佛
三角戀愛曲折離奇人所不知一切秘密大胆演出使你看了恍然大悟阮女士有不得不死之苦衷
阮玲玉香消記
更換全體演員 表演倍加細膩 務請復看一次 方信言之不謬

新式住宅出租 時代化 經濟化
三牌樓模範路模範新村新式平房二開間及三開間多宅租價低廉 請向新街口
中國通商銀行接洽電話二三二四二 二三二四三

南京商業儲蓄銀行簡稱
南京銀行
欲使生活安定！必須平時儲蓄！
△手續簡便 △利息優厚
儲欵項目如下
活期儲蓄存款 教育儲金存款
定期儲蓄存款 存取兩便存款
整存整付存款 婚嫁儲金存款
存本付息存款 養老儲金存款
整存零付存款 短期定期存款
零存整付存款 禮券儲金存款
詳細章程承索即寄
在本行開幕三個月內儲存者一律加給紀念息二厘並可永久享受此等權利又本行除辦理商業銀行一切業務外並舉辦工商業信用小放款及低額透支等業務
行址 中山東路大行宮
電話 經理室二三八八〇 營業部二二四四四

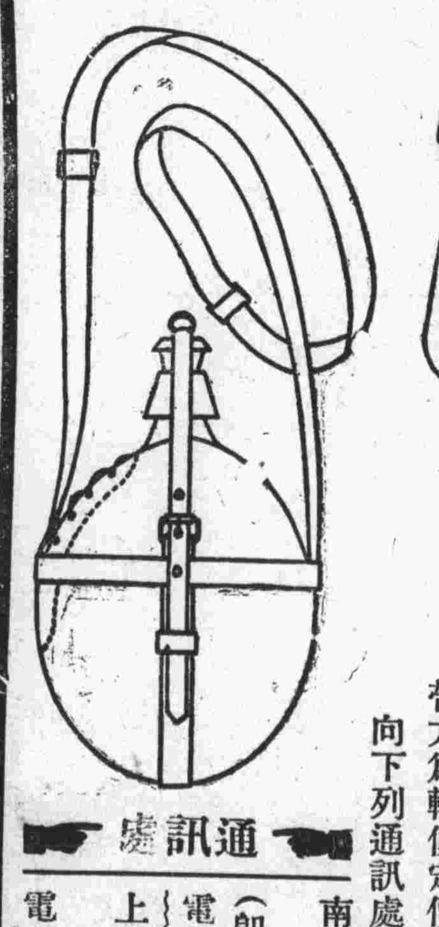

上海福源公司經售華昌廠出品各種軍用鋼精水壺飯盒啟事
啟者本公司經售軍用鋼精水壺飯盒早蒙軍政部軍需署及各軍隊採用有年是項水壺飯盒質料純潔耐用無毒隨身攜帶尤為輕便定價克己如蒙賜顧請向下列通訊處接洽無不歡迎
通訊處
南京中山東路一八〇號 (即臚政牌樓舊址) 電話二三四四七號
上海東百老匯路三二八號 電話五二九六三號

廣仁醫院
院址 中山東路土街口 電話 二二七六六號
院長鄧朝榮主治
特設戒煙專科
久年老癮 限期斷癮 負責包戒 毫無痛苦
肺癆 肺炎 胃痛吐酸 腹脹 乾腸瀉痢
梅毒 淋病 横痃 下疳 一切雜症
遺年痼疾 時行各症 神經衰弱 生殖無力
本院戒煙專門應用科學新法戒時毫無痛苦滋補身體如因病吸煙能同時將病治愈並用卵黃素針及戒丸精製卵巢精力射滋補身體能迅速恢復健康取費低廉訂有簡章附送戒煙須知隨索隨閱

三千人歡呼吶喊 京華大破中法聯軍

一十二碼三個頂上開花各盡其妙 法人輸得冒火橫衝直撞幾致動武

京華足球隊，隱姓埋名，已非一日，昨日重整陣綫，迎戰由滬征京之震旦隊於勵志社，球迷到場觀戰者，不下三千餘人，逸興遄飛，興高采烈，京華福星高照，一帆風順，竟以四比〇使震旦飽餐鴨蛋而歸，何和珉初顯色相，克盡厥職，王彬生坐鎮後防，萬無一失，何學泉翅奪利落，博得全場贊賞，其餘如歐陽康、郭明復、莊世鴻、劉祖修等，並皆無懈可擊，勝來非此由也，震旦隊有法籍球員四人，中法聯軍，聲勢驚人，來京之後，首戰以四比一殺退公餘，乃趾高氣揚，躊躇滿志，自以為可以踏平金陵，孰料竟全軍覆沒，所謂驕敵必敗者是也，尤有甚者，該隊於下半場中，因傷亡過多，竟有一部份法國隊員老羞成怒，幾至揮拳動武，且任意指責評判，其不守運動道德者如是，試問來京目的，果何在耶，足球場豈是撒野之處，如此遠征，可以休矣，

何和珉閉門推出牀前月 閑話少說，三時即屆，宣告接觸，評判倪則舜揚旗發令後，震旦人馬漫山遍野而來，史脫人高馬大，脚下毫不留情，勞勃斯脫短小精悍，鬼沒神出，歐陽康一不小心，竟被其趕過三關，來至門前，舉足力射，何和珉用拳擊出，不料蔡文義伏兵突起，但見他怒射一記，何和珉焉敢怠慢，臥地扑出，王彬生輕騎趕到，始得化險為夷，四坐迷哥，莫不驚出一身冷汗，從此京華努力反攻，胡國威兩探虎穴，劉祖修一度深入桃源，惜皆操之過急，無功而返，

劉祖修投石冲破水中天 二十分鐘，此過去，半壁天下，佈滿京華人馬，何和珉冷冷清清，難免倚門賣俏，張蘇生匆匆忙忙，生意大感興隆，有話即長，無話則短，正爭奪間，何學泉刼得來球，遞傳楊金陵，小楊快馬加鞭，直奔敵營而去，走到相當地點，躲過蕭管糾纏，自左傳中，毛漢興與毛手毛脚，不該手吻球皮，倪則舜鐵面無私，宣判十二碼，劉祖修手起刀落，應聲而入，張蘇生脚下亂動，聲明重新施刑，劉祖修百發百中，一決不姑息，上半時就此結束，一比〇京華小勝，

會達遙頭頂功夫端的好 下半時起，震旦力圖恢復，勞勃脫斯，薩特，王永年等，亦曾屢施故技，怎奈郭明復，何學泉，龔啓猷等，不容偷漏，到無可奈何，移時劉祖修得機叩關，蕭管力救，逼成角球，由林家靜主踢，恰到好處，會達遙頭上有眼，一頂而入，張蘇生被衆家兒郎，裹在一起，寸步難移，備能望網生愁而已，嗣後勞勃脫斯輸得火起，橫衝直撞，二人在場中大起國際交涉，幸經衆排解始罷，嗚呼，這個年頭兒的外國運動員有點那個，

胡國威有種連奪三四功 調解有效，再行交鋒，歐陽康帶球直入，挑至門前，會達遙舉足力搗，張蘇生抑拳擊出，劉祖修頂之以頭，楊金陵以頭再頂，胡國威有些眼紅，東施效顰，竟被其一頂而入，京華乃得第三球，未久劉祖修舊地重遊，毛漢興以頭頂出，胡國威喜從天降，臥地反勾，頂上再開花，球又入網之右上角，如次瓦般，結束戰事，四比〇，震旦慘敗，

—京華陣線—
何和珉
郭明復 何學泉
歐陽康 劉祖修 王彬生 莊世鴻 楊實舟
龔啓猷 會達遙 林家靜 楊金陵 胡國威

—震旦陣線—
張蘇生
毛漢興 劉瑜
蕭管 史脫 王永年
楊洪奎 貢賽夫 蔡文義 勞勃斯脫 華特

中央國術館籌開國術文獻展覽會

刀劍鎧鎧國術著作均加網羅 激發民族精神徵求各省藏品

中央國術館為提倡國術，激發民族精神起見，擬於最近期間，舉行國術文獻展覽會，無論古今武器，及國術著作，凡與文獻有關者，均在網羅之列，因該館收藏有限，特向全國各界公開徵求，俟收集有成，即行定期開會，按此舉尚屬創聞，異日展覽觀成，刀光劍氣，亘著名觽，當另有一番盛況也，茲將該館致全國各界之徵求函件探錄如次，逕啓者，本館為提倡國術，激發民族精神起見，現擬徵求各種國術器械，定期公開展覽，惟國術之歷史甚遠，而本館收藏有限，際此恢復民族固有武化時代，倘荷熱心志士，俯予事務贊助，或代徵求古今刀劍鎧鎧、異品武器，以及國術著作，凡與文獻有關，皆足以激勵我武勇之民族性，但承寄贈，無論新舊破敝，片羽吉光，以及最新軍械，均所歡迎，謹當標明贈者台銜，以誌盛惠，如係珍物，不忍割愛，祗可參加展覽，或賜以照像片，或願善價出售者，均請來函註明，本館自擊與收劃日起，當代負保管責任，他日展覽觀成，有感隆情，實非淺鮮也，順頌公綏，中央國術館館長張之江謹啓，

應欽杯籃球賽 衛生壓倒步校

今晚仍有三鼎戰事

應欽杯籃球比賽，昨日上午原定有六隊出場交鋒，結果警廳與京郵宣告棄權，練習營及預光，不費一兵一卒而獲勝利，最後一場，為衛生對步校，雙方勢均力敵，旗鼓相當，衛生卒因聯絡稍為純熟，乃以三十二比二十五擊倒步校，今晚仍有三幕戰事，茲誌秩序如後，

—昨日結果—
練習營勝警廳 警廳棄權
預光勝京郵 京郵棄權
衛生勝步校 三二比二五

—今日秩序—
電光—勵志 六時半
石頭—勵志乙 七時半
衛生—騎鋒 八時半

婦女促進會創辦京托兒所參觀記

籌備就緒五月一日正式成立 現有兒童廿四人多住宿所外

婦女文化促進會第一托兒所，現已籌備就緒，定五月一日正式成立，連日參觀者，甚為踴躍，記者昨日下午亦前往參觀，由該所主任襲冰嵐女士殷勤招待，並承告以所內組織及工作狀況甚詳，茲將聞見所及，誌之於下，

◇◇組織狀況 該所主任襲冰嵐女士，呂狄文琴女士，醫師余光中女士，褓母黃傑女士，護士趙婉珍女士等人，經常駐所負責，設備方面，寢室有二，一為幼兒室，一為乳兒室，鋼絲小白床，床上臥具皆為白色，褓母以音樂催眠，兒童安然入睡，盥洗室二，一為洗臉室，一為浴室，臉盆架上各標花草走獸，小兒不識姓名，但認標記，久之便成習慣，毫無錯誤，游戲場置有秋千，滑板，皮球各種玩具，以適應兒童戶外各種活動，教室有二，一為幼兒室，一為初級室，以備天雨室內活動，以及平時教育兒童認識圖畫，學習音樂，初級教育之實施，醫藥室遇有小兒感冒或其他傳染病時，即遷入醫藥室，使與羣兒隔離，預防傳染，辦公室一，為各職員辦公休息之處，

◇◇托兒調查 所內現有兒童二十四名，計有十八名，早晨入所，晚間接回，名為半托，以中央黨部職員佔最多數，其次軍政新聞各界亦有之，托兒之原因有三，㊀為欲使兒童受良好之教育，㊁為父母皆有職業，照料乏人，㊂為子女衆多，母弱多病，照料不便者，兒童姓名，邱甯馨，金碧蓮，馮稚翼，孟都成，莊瑞中，麥洛生，薛晶之，林平一，男廣東，王陵琳，趙長影，陳鶴麟，濮啓文，濮啓武，王德觀，曾錫錯，莫明，陳梅新，胡傳浩，蕭樹民，譚美美，孫長湘，關玲玲，周夢華，曾以夢，以性別分之，女孩十六，男孩八名，以省別分之，浙江，遼甯，四川，廣東，安徽，河南，湖南，湖北，陝西，江蘇，山西，江西，佔有十二省分，以年齡論之，自廿一個月之幼兒以至四歲之幼稚生皆有，其中以二歲半至三歲者佔多數，

◇◇生活狀況 每日生活，極有規律，上午六時至七時起床盥洗後，便舉行早操，七時至九時，身體檢驗入所，九時至十時，團體活動，十時至十一時盥洗早點，自由活動，十二時為整理玩具，盥洗休息，十二時至一時午餐，二時半睡，三時唱遊，四時洗浴點心，自由活動，六時晚餐，七時沐浴入睡，奏音樂以催眠，使小兒心神安定，

◇◇科學管理 關於管理方法，完全採用科學原理，打破我國古來之極不合於小兒生理衛生之育兒法，養育認真，尤注意戶外活動，吸收新鮮空氣，對於清潔衛生，更加講究云，

體場籃球賽

二週秩序業經排定

公共體育場舉辦之登記籃球賽，第一週已舉行完竣，各隊均能准時到場，大字組中央隊出征滬杭，須於月杪返京，本週停止練習，笑隊因隊員加入學生訓練，勢難參與，申明退出外，中字組青年隊除與中字組仍舊練習比賽，更願與大字組練習，藉增較多之經驗，嗣後各隊每值練習，如遇天時變遷，可電告該場及通知對方為要，茲誌第二週秩序如後，

青年—關浦	廿三日	五時
東方—剎那	廿四日	五時
警廳—青年	廿五日	五時
東方—潮流	廿六日	五時
新慧星—剎那	廿七日	四時
青年—金工	廿八日	九時
甜心—金精	廿八日	十時
剎那—潮流	廿八日	四時
金乙—市府	廿八日	五時

湖南小學懇親會

二郎廟湖南旅京小學，於昨(二十一)日下午一時起，舉行懇親大會，到張炯等及學生家長一千餘人，各來賓首先參觀展覽成績，三時許開會，該校校長孫女士，校董教職員等，對校務均有詳細報告，次由家長童子軍團代表致詞，學生代表答詞後，童子軍即作救火表演，動作敏捷，末賓主全體攝影，以留紀念，至五時許始散會，

雨花台鷹飛蝶舞

天氣溫和好風時起 褚民誼亦親自參加表演

江南草長，羣鶯亂飛，正郊外踏青時候，昨朝晴陽溫和，好風時起，雨花台上賞春者，聯翩而往，而第二屆風箏比賽之舉行，復於昨日下午在雨花台表演，一時衣香鬢影，裙侶翩躚，頗極一時之盛，茲誌其盛況如下，

◇鷹飛蝶舞◇ 褚民誼大表演 褚民誼前日尚在杭州，除於是日上午發電來京，通知今日表演外，其本人則於前日下午由杭乘飛機，於當晚抵京，昨日午後三時，携帶自備之蝴蝶，老鷹，蜻蜓，蟬等風箏，至雨花台上參加表演，褚氏首放老鷹，因製作精巧，故一經試風，即能凌風而上，一般觀者，好奇心重，均紛紛將褚氏包圍，致不易於奔跑，褚乃休息，復於三時三刻，再放紗蟬，蟬為淡赭色紗製，賦色亦頗豔麗，當放出時，好風適起，復因體質輕靈，一經好風，藉力即能直上青雲，博得贊美之聲不少，

◇鳥兒滿空◇ 別有一番意味 昨表演時，風力仍不大，僅一般輕靈小巧者，得能飄揚空中，翻飛而舞，有惟妙惟肖之蜜蜂，雙翼玲瓏活潑，如真有蕩漾輕靈之蝴蝶，飛揚空際，美豔悅目，有衛國捍民之模型飛機，有燃於鞭砲之燕子，有鳴蟬，有老鷹，有蜻蜓，有天鵞下蛋，賦色不同，形式各異，一線牢牽，高而且穩，觀察之，當不下二十餘種，以飛禽之類居多，信乎其能直上空際，其粗大在一丈以上者，羅漢傑孩等，仍均不能騰空，惟坐望彼直上青雲者而私羨耳，

◇六人獲選◇ 由褚親自給獎 表演至五時告止，即由評判員等在第二泉開臨時評判會議，決定不分名次，錄取六人如下，朱培生(龍)，獎行政院「凌雲御風」銀盾，盧仁元(龍)，獎褚民誼「凌雲奮飛」銀盾一座，許國珍(天鵞下蛋)，獎褚民誼「絲綸在手」銀盾一座，褚範一(鷹)，獎褚民誼「直上青雲」銀盾一座，黃廣生(蜻蜓)，獎褚民誼「巧妙玲瓏」銀盾一座，葉宗法(龍)獎褚民誼「扶搖直上」銀盾一座，於六時十分，由褚親自在第二泉當場發給，其餘尚有葉佑之(三民主義)，邵秋帆(蜈蚣)，田北平(蜈蚣)，均尚佳，因獎品已竣，改由褚民誼親書立軸三幅贈給，據褚語記者，下次風箏比賽，改於明年此時舉行云，

青體育講習會

經費已規定六千元

教部體育委會及全國體育協進會，為準備參加世界運動大會之決定在青島舉辦暑期體育講習會，內附設夏令營訓練會，挑選全國運動選手，入會施以訓練，講習會地址，已借妥山東大學，其組織章程，現亦已草就，規定經費為六千元，計劃由全國體協津貼三千元，學雜費收入三千元，共為六千元，七月十五日開學，並自六月十五日開始報名，七月初截止，至各課程之講師，亦已擬定，上課時間亦排好，惟尚未能公佈云，

籌備中印學會

譚云山昨訪戴傳賢

會赴印度講學之譚云山氏，近為籌備中印學會，甚為忙碌，昨譚氏復由滬來京，下午赴考試院，訪謁戴院長，有所接洽，聞該會籌備，現大致已就緒，最近期內當可在京成立云，

數十年來所未有 台灣昨晨大地震

淺間山及井澤勢甚劇烈降石如雨

台灣全島及澎湖島交通完全斷絕

【本報二十一日上海專電】日聯社東京電、二十日下午四時二十二分、淺間山突然發生大音響、同時炸裂噴出熔岩、烏烟沖天、入夜更劇烈、高崎地方相隔雖遠、而降灰甚盛、至井澤方面、降石如雨、一時杜絕交通、光景轉爲暗淡、小沼村之國有森林、因落下熔岩、惹起火災、勢甚猛烈、天空炎炎延燒達九粁、至十一時方熄、山麓一帶、受害甚巨、此次爆發程度、與日本昭和四年相等、噴煙高度達一萬二千米、尤爲數十年來罕見之壯觀、

【本報二十一日上海專電】台北電、台灣全島及澎湖島、於今晨六時零二分、及六時二十七分、發生兩次强烈地震、爲數十年來所未有、震源地爲新竹州南部之黃流溪、上游各地、被害甚巨、鐵路被榨毀、並折斷鐵橋、陷落隧道，共計二十五處、電信電話不通、被害之最巨者、爲新竹州、截至今晨十一時、州下死者一百餘名、重輕傷及坍屋之數甚少、台中州下之損害亦大、死傷似達一千餘名、清水街起大火、地皮裂開、噴出泥土、台北台南兩州及東海岸一帶、被害較輕、

日拓務省發表 台灣昨死千人

傷者達三千三百餘人

【本報二十一日上海專電】日聯社東京電、拓務省公布、據午後五時四十七分台督府報告、地震死九百五十三人、傷三千三百四十五人、坍屋四千九百八十一戶、拓務省定二十二日開會、商救濟與復興、地震中心在台中、台糖及草蓆兩業受損失極鉅、

【本報二十一日上海專電】東京電、拓務省二十二日晨召開會議、對台灣地震將減稅、免粮、急賑、又台北電、日本紅十字會台北支部、截至本日午後七時三十分調查損害之情形如下、計死一千一百人、傷三千四百五十二人、全坍三百二十戶、半坍一千四百九十二戶、

實業部國貨陳列館爲舉行春季展覽會啓事

本館定於五月一日在南京舉行春季展覽會徵品展覽並組設臨時國貨售品商場以利宣傳藉廣產銷業經函請各省市代徵出品并派專員分赴各大商埠接洽在卷除上海區域廠商登記事宜已委託上海國貨工廠聯合會辦理外所有各處廠商願意參加徵品及售品廠商請在四月二十六日以前運館或來館登記爲荷此啓

地址南京淮清橋本館

上海大中機製磚瓦股份有限公司添設南京經銷處啓事

本公司開設上海浦東下沙鎮用新式機器精製中西各式磚瓦疊奉褒獎行銷上海南京香港廈門青島漢口等各大都市久荷各界稱許容心得及青紅各式蓋瓦堅韌耐久式樣美觀尤爲時代建築仿古官舍所必需茲爲便利首都建築界採用起見特添設經銷處於南京鼓樓祥豐行如蒙惠顧無任歡迎

上海批發所上海英租界牛莊路德興里電話九〇三一一

南京經銷處南京鼓樓祥豐行電話三一四九五

共和書局 軍事書籍

精選軍學圖書百餘種

特設廉價部一月

本月二十日起目錄備索

自三折至五折

地址花牌樓

李世甲昨離滬

今晨抵京檢閱海軍

【本報二十一日上海專電】李世甲乘通濟艦、二十一日午由高昌廟啓程、二十二日晨可抵京、擬留京一二日、校閱陸戰隊後、赴潯校閱、兩週可竣、下月十日左右返京、向海部報告後回閩、

京蕪鐵路通車

圖示列車抵小行鎮

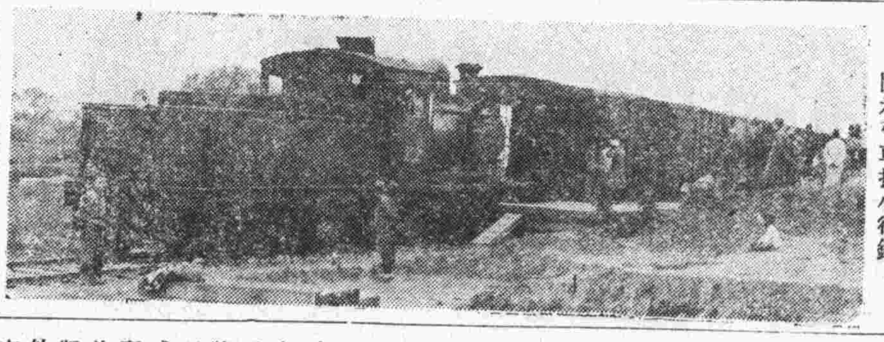

戰區清理會

今日開會討論要案

【北平二十一日電】戰區清理委員會、定廿二廿三日開會兩日、討論應辦事項、殷同暨汝耕陶尚銘等、廿二日晨乘星期餘暇、聯袂赴西山遊覽、午後返城、殷同定廿四日赴津、廿六日出關、經東北轉道、赴日參加觀光會、（各路代表已抵津、）

美經濟考察團

今晨由日抵滬

【上海二十一日電】美經濟考察團一行十五人、及眷屬六人、由日乘哈立遜輪來華、二十二日早八時半可到達、招待處二十一日已派定赴埠歡迎人員、該團團員抵滬後、二十二日僅拜會親友、便從事休息、定二十三日晨謁吳鐵城、午後參觀該展預展、當晚夜車晉京、

陳體誠抵漳州

各公路均須補修

【本報二十一日廈門專電】陳體誠二十一日自龍巖抵漳州、派員接見訪者稱、此次視察公路、延平、沙縣、永安、連城、龍巖各路、因雨水損失、須補修、二十二日返省、福建建設協進會廈門分會、二十一日成立、並歡迎丁超五、京總會滬分會均電賀、

滇緬勘界委員會

委員人選內定須秋季成立

滇緬勘界問題、自經中英換文、決定組織勘界委員會後、中英雙方委員、已在分別遴派中、聞該項委員會成立之期、當在本年秋季、我國委員人選、業已內定、均係熟悉雲南邊情者、將來在開始進行時、先由全體委員、根據歷史地理各種材料、至滇緬交界未定界址地段、詳細察勘、然後在附近開會討論、最後會議在南京開會、商定草約、

滇同鄉會建議三項

雲南旅京同鄉會在去年班洪事件發生時、曾組織滇緬勘界促進會、日前下午七時半促進會常務委員會、特開會討論此事、到有委員李培天周途等十二人、討論結果、決定原則三項、（一）對此次中英雙方合組勘界委員會之辦法表示贊成、（二）此次勘界須將南段未定界內全部實際情形切實查勘、以便澈底解決、（三）希望政府本民意切實進行、俾早日解決懸案、並決定根據上項三原則、草擬滇緬勘界意見書、一面呈外交部參考、一面將此意見宣告國人、

張維翰談增進邦交

據張維翰談、滇緬界址懸案、迄今已有四十年、此次中英雙方同意合組勘界委員會、以解決久延未決之懸案、當必能開誠商洽、勘定界址、且滇緬交界一帶土人、過去因邊區界址久懸不決、易起糾紛、今本開誠洽商精神、一旦解決、則中英邦交、必能愈臻良好、

滬銀根緊

永興錢莊前晚倒閉

【本報二十一日上海專電】滬金融界因四月底銀根略緊、大同行永興錢莊二十日晚倒閉、收付兩抵、開約負三十萬元、均在銀行方面、二十一日錢幫中謠言甚盛、聞某某莊亦有不穩說、同業正集議維持、迄發電時止、錢幫會議尚未散、形勢頗緊張、聞某某二錢莊亦在動盪中、

贛河水漲成災

水位高一丈九尺餘

【南昌二十一日電】贛河水勢日漲、災象已成、二十一日又漲五寸二分、達一丈九尺九寸六分、贛省府撥款九千元、辦理湖口急賑、該縣擬將該款與築九湖公路、已擬具計劃、呈賑務會核辦、

黔省嚴禁鴉片

【貴陽十七日電】貴陽公安局長、自蔣委員長委蕭樹經接充後、蕭對革除吸食鴉片員警兵、異常認眞、并謂公安局職員警兵、如有該項惡劣嗜好者、一經查覺、當立即革除、以爲範則、

顧孟餘往西山

宋哲元昨由平赴津

【北平二十一日電】顧孟餘二十一日上午九時由西山進城、訪何應欽及舊友、十二時復返西山、宋哲元廿一日十一時乘汽車赴津、

邵元冲等遊華山

【西安二十一日電】邵元冲鄧家彥夫婦等、遊華山、二十日下山、鄧二十一日返京、邵返省、二十一日晚可到、

文化建設協會川分會成立

陳布雷演說應喚起服務精神與自信力

【重慶二十一日電】文化建設協會川分會、去年六月開始籌備、登記會員三百餘人、廿一日晨在省黨部舉行成立會、到會員來賓三百餘人、甘績鏞主席、陳布雷演說、謂應喚起服務精神與自信力、以建設文化、進而建設新國家、胡庶華演說、謂本會應力行讀書運動、新生活運動、建設運動、科學化運動、及國民經濟建設運動、以達到文化建設之目的、楊全宇演說、謂應普及義教、以除文盲、文化自能提高、此外謝作民何魯等、均有演說、末選出謝作民何魯等三十五人爲評議員、通過成立川文獻館、舉辦文化講座、文化協刊、識字運動會等提案、旋攝影散會、

蔣嘉獎鄧錫侯

兩旅長均記大功

【重慶二十一日電】蔣委員長二十日由貴陽電劉湘、嘉獎鄧錫侯等旅長黃懋、楊曬軒、守城奮戰、尙屬忠勇可嘉、准各記大功一次、各旅准各獎洋五千元、

時評

養成讀書風氣　平

讀書應該怎樣選擇？應該怎樣指導？

從中國文化建設協會，發起讀書運動以來，全國各地讀書風氣，極盛一時，眞值得稱頌，眞值得欣慰。培植青年人才，當然以讀書爲基本問題，培植成年人才幹，亦何嘗不是以讀書爲基本問題。惟古今著述，汗牛充棟，怎樣選擇？怎樣指導？確是難題。願特別提出這兩個問題來，對有志讀書者貢獻幾點意見。

讀書的重要性，可以吸收智識，可以修養身心，誰都知道，似毋待論。『讀書貴能用』，『盡信書則不如無書』，都是先哲讀書經驗之談；讀書而不能用，古往今來，眞不知有多少雖讀書萬卷，而不通人情世故的。從這個事實上，我們可以斷定不知怎樣讀書的人，絕不能澈底了解書的本意，更不能眞正探求書的精華，所以盲目式的讀書既不可，含混式的讀書更不應該。時人主張讀書應用科學方法，甚有見解。在正想讀什麼書的時候，應該用科學方法來選擇，當專心致志讀書的時候，應該用科學方法來思考。唯有應用科學方法讀書，纔是書被我讀，纔能書供我用。從前一般人，對讀書的意義沒有認識清楚，所謂『學而優則仕』，所謂『萬般皆下品，惟有讀書高』，竟認爲讀書專爲了求功名獵虛榮，不知道爲了做人必須讀書，而爲人之道，一半由於經驗得來，一半由於書本得來。

一　青年讀書，須賴指導：成年人讀書，亦何嘗不賴指導。讀書的指導方法，是『先知覺後知，先覺覺後覺』，是將讀書的經驗來指導青年或成年人。研究哲學，科學，文學乃至一切專門知識的人，希望多發表些『怎樣去讀某某書』的經驗，裨益後進，諒非淺鮮。當讀書風氣瀰漫全國的時候，謹述愚見如此，聊供有志讀書者的參考。

德照會十四國政府 反對國聯決議案

否認國聯有裁判違約權利

英法意表示鎭定未予答覆

【倫敦二十一日路透電】德政府所發反對國聯行政院通過斥責德國重整軍備決議案之短牒、並未引起歐洲英法意三大國京城之擾攘、英國主要閣員、均因復活節之假期、外出消遣、故對德國之來牒、須在假期滿後、始能加以考慮、而法意二國之政治家、對於德國之舉動、亦未表示驚異、聞巴黎方面、因德國表示將再有抗議、故目前不欲答復之、據法政府發言人稱、德國來牒並不重要、無需加以批評云、羅馬已將德牒公佈、但官方與報紙、均未加以評論、衆信意政府現亦候德國提出其再度抗議後、再行發表意見、按德國牒文、係抗議國聯申斥德國之決議案、此牒文分送與國聯決議案有關之十四國、但致丹麥之牒文、則語氣和緩、內稱德政府爲使丹麥政府知德國牒致其他各國起見、特致此牒云、查國聯行政院投票時、丹麥代表會棄權未投贊助斥責德國票、

德報攻擊國聯

仍希望參加談判

【柏林廿一日哈瓦斯電】各報紛紛攻擊國聯、其語氣雖屬高傲、但言外之意、則表示德國在其抗議書中、仍爲未來談判預留地步、例如柏林日報、謂日內瓦人士盲目而行、吾人當有以啓導之、吾德各鄰國、杯弓蛇影、吾人當有以曉諭之云、

德向法提抗議

拒絕國聯決議案

【巴黎二十日哈瓦斯電】本日午後德使葛斯德、以照會一件、送交法政府、對國聯行政院所通過之決議案、提出抗議、略謂國聯行政院決議案、投票表決、各國對於德國關係以審判官自居、德政府不認其享有此種權利、德政府以爲此項決議、實係屬歧視德國之新企圖、特鄭重予以拒絕、其對于決議案所包含各種問題、并保留發表意見之權利云、

國際各項談判

德仍有參加可能

【柏林二十日哈瓦斯電】據外交界消息、國際間正進行之各項談判、德國仍有參加之可能、本日午後德國因國聯行政院決議案、對英法意各國所提出之抗議、一般人原以爲措詞必甚粗率、不合外交慣例、迨發出後、并不如是、足見希特勒接受外交當局之勸告、而以緩和式出之、然則德國參加國際談判之可能、已由外交當局設法加以保留矣、

德態度已軟化

法輿論界之觀察

【巴黎二十一日哈瓦斯電】各報評論德國抗議書、皆謂詞意激烈、不若預料之甚、小巴黎人報、謂希特勒左右、有作溫和主張、亦有作激烈主張者、觀於抗議書、即知溫和派已佔優勢、小日報對德國抗議書不甚重視、謂其目的僅欲表明見解、而不以緘默自甘、斐加羅報謂德國所舉理由、在法理上毫無價值、至所謂行政院決議案係屬一種差別待遇、尤屬莫名其妙、但以抗議書詞意而論、則德國並無拒絕談判之意明矣云、

奧準備修改條約 擴充陸軍十萬人

政府撥款籌備實行徵兵制

【維也納二十一日路透電】奧政府預料禁止奧國實施强迫軍役之聖日耳曼條約、不日可望修正、故現正積極籌備舉行徵兵事宜、奧總理舒斯尼哥、昨夜對全國人民作復活節之播音演講時聲稱、不久將撥款一百萬鎊、以充徵兵制之籌備費云、按聖日耳曼條約、規定奧國陸軍人民不得超過三萬人、衆信奧國現欲將兵力增至十萬人、

法又增軍邊境

【巴黎二十日國民海通社電】法國在邊境增兵消息、日有所聞、第二十八突尼斯步兵隊、原駐法國南部、現已奉命開往麥斯及莫爾附近一帶分駐云、

希特勒誕辰

黨軍獻機四十二架

【柏林廿日哈瓦斯電】國社黨衝鋒隊、頃以軍用飛機四十二架獻與希特勒、以爲元首誕辰賀儀、衝鋒隊參謀長魯資、發表演說、謂此種貴禮爲黨軍與國防軍互相聯繫之徵、此項飛機、頃已歸隊、而由希特勒命名爲霍斯脫、凡奔爾濮、藉以紀念該黨前爲共產黨所暗殺之偉人、

楊森昨抵重慶

川匪擬棄通巴老巢

【重慶廿一日電】楊森廿日午後四時到渝、同來有秘書楊玉旨、副官長黃詠民、電務處長郭孝先等、廿一日晨謁賀國光、商談甚久、楊談嘉陵江東僅有極少數尾隊騷擾、匪之企圖、據所俘匪官談、因通巴老巢、米糧耗盡、不得不謀渡至川西北、另闢新巢穴云云、

閩贛邊匪將肅清

【廈門二十一日電】閩贛邊區殘匪、經三十六師等隊圍剿、俘獲大隊長以下二百餘人、繳械無算、將次肅清、

梅蘭芳赴華沙

離莫斯科送者甚衆

【莫斯科二十日電】梅蘭芳余上沅一行、今晚離此赴華沙、二十日午顏惠慶設宴爲梅餞行、晚赴車站歡送者、有蘇俄對外文化協會會長愛羅先夫、電影導演愛森斯坦、著作家脫里雅谷夫、中國大使館及俄外部高級官員等、

宋乘小艦遊江

【上海二十一日電】海關監督唐海安二十一日語記者、宋子文日來身軀略感不適、遵醫囑、於二十日晨八時乘海關文星巡艦、小作江上旅行、其行程將至鎭江爲止、二十一日晚即返滬、

津商品檢驗局

局長湯澄波到任

【天津二十一日電】新任津商品檢驗局長湯澄波、二十一日晨由京抵津、定二十二日晨行就職禮、並召開局務會議、

吳鐵城昨赴蘇州

【上海二十一日電】吳鐵城前赴杭遊覽、二十一日晨到嘉興、換乘汽車赴蘇、定二十二日返滬、

蔣整理川財政

各縣設財委會辦理統收統支

劃分權責厲行預算決算制度

掃除貪污減輕民困

【重慶二十一日電】蔣委員長以川省各縣地方、財政紊亂不堪、自軍事長官以下、縣徵收局長、團董、鄉長之流、莫不巧立名目、肆行榨取、每年田賦徵收、有七八次至十餘次者、其他苛雜、尤不可勝數、同時一縣之內、對徵收支付項目、絕無盤查攷核之辦法、浮收揑報、中飽侵漁、非澈底改革不可、特將在豫鄂皖贛督師時所訂之剿匪區內整理縣地方財政章程、暨各關係法規合訂本、於二十日令飭劉湘、轉令遵行、按照此項章程、㈠今後各縣政府均應設立財務委會、辦理一切收支事宜、實行統收統支、㈡厲行預算決算制度、㈢劃分支付與經管之權責、縣長綜支付之柄、而一切現款之出納、悉由縣財會經營、彼此分權、互相監督、

張繼昨抵京談話

黃陵應修葺冀魯雨量少

中央委員張繼、於參加民族掃墓節後、即離陝赴平、十九日乘平浦車南下、昨（二十一日）晨八時抵京、據談、舉行黃陵祭典、此爲民國以來第一次、印象甚佳、其詳細情形、鄧（家彥）邵（元冲）兩委日內返京、向中央將有詳細報告、黃陵（黃帝）極爲偉大、並有唐代古柏三四千株、並傳其中有漢代柏樹、（漢武帝時掛甲柏樹）是否確實、尙待考查、周陵（文王武王周公）茂陵（漢武帝）昭陵（唐太宗）離西安頗近、現正由西京陪都建設籌備處與西北農林專校、舉辦教育事業及林場、昭陵

尤爲偉大

係因山爲陵、山高達一千二百公尺、陪葬範圍、約六七十里之廣、正在建築道路、及辦理生產事業、黃陵在漢武帝討匈奴時、徵集十萬將士、隆重掃祭、自後歷代均有祭典、民國以來、迄未舉行、實一憾事、惟黃陵年久失修、多已頹敗、亟應籌資修葺、民族掃墓節、應設法普及、由中央領導民衆、擴大舉行、其日期余擬以四月一日至十五日之學校春假期、爲最適宜、以表揚民族精神、祭典並不一定須到目的地、即在各地分別舉行、亦未爲不可、輿論界對此尤須努力、廣爲宣傳、使人民有深切之認識、以崇

黃帝祭典

如漢武帝、唐太宗、均係拓疆興國之民族英雄也、張氏幷談及陝省自入春以來、已降十次春雨、水量頗充足、本年春耕甚佳、各地麥秀已達二尺高、甘省氣候與陝省相同、雨水亦甚調和、惟魯豫二省雨較稀、日來盼雨甚切、陝省年來禁烟成績頗佳、以全省分爲三期禁絕、以六年爲限、（每期兩年）第一期禁烟區域行將禁絕、現均改種棉花、收穫極豐、

波蘭商展輪離港

【上海二十一日電】波蘭商展輪大達納斯號、載該國工商業產品樣品數千種、週遊世界展覽、已於二十日由港啓程來滬、二十三日可到、擬自二十三日至二十五日展覽三日、

浙贛鐵路南玉段

【南昌二十一日電】浙贛路南玉段、預計本年雙十節通車、

謝玉岑先生逝世訃告

謝玉岑先生自客冬抱病歸常州休養，緜歷冬春，醫藥罔効，已于本月二十日夜十時在常逝世，一代才人，忽焉奄化，海內文壇，想當同悼，特此布聞

裴復恒　王公弢　程中行　錢仲易　同啓

中華書局贊助中國文化建設協會推行讀書運動圖書半價繼續至本月底止

『須將有日思無日　莫待無時思有時！』

中國墾業銀行

是君之保管庫

備有儲蓄詳章承索即奉

行址中山東路土街口　電話二三四六八

中國國貨銀行信託部

代客買賣有價證券—公債—庫券等

手續簡便　行市靈通

地址　本京新街口北首十一號

電話　二三九七二

宏業磚瓦公司

磚瓦各樣齊全　品質堅實產量豐富　價格低廉　現購定製均從尊便

電話二二七二一

朝報

津浦鐵路簡明行車時刻表

民國二十三年七月一日起實行

站名	平滬通車 301	平浦通車 305	津浦快車 21	浦徐混合 71	徐濟混合 73	濟津混合 75	濟津混合 77
北平	15.05	13.50					
天津東站	18.20	22.20	8.50				
天津總站	18.40	22.45	9.30			12.08	17.00
天津西站	18.53	23.01	9.47			12.20	17.20
滄州	21.39	2.30	13.22			15.58	21.57
德州	0.20	6.15	7.03			19.47	2.20
濟南府	3.33	10.16	20.54		7.25	23.35	6.05
泰安府	5.42	12.42	23.29		10.33		
曲阜	7.14	14.37	1.24		12.50		
兗州府	7.50	15.30	2.26		13.46		
臨城	10.10	18.20	5.15		17.15		
徐州府	12.11	21.02	7.45	6.10	19.30		
蚌埠	16.19	2.20	13.23	12.30			
滁州	19.35	6.23	17.30	18.17			
浦口	21.15	8.00	19.00	20.20			
南京	24.00						
上海北站	7.45						

站名	滬平通車 302	浦平通車 306	浦津快車 22	徐浦混合 72	濟徐混合 74	津濟混合 76	津濟混合 78
上海北站	16.00						
南京	23.15						
浦口	1.40	19.15	10.00	7.35			
滁州	3.05	21.06	11.40	9.37			
蚌埠	6.38	1.13	16.11	15.12			
徐州府	11.05	6.30	21.30	21.55	9.20		
臨城	13.05	8.38	23.45		0.50		
兗州府	15.47	11.42	2.55		13.23		
曲阜	16.14	12.08	3.28		13.56		
泰安府	18.15	14.27	5.42		16.45		
濟南府	20.45	17.05	8.28		19.18	12.00	23.00
德州	0.25	20.52	12.10			15.41	3.23
滄州	3.29	0.31	15.48			19.18	7.34
天津西站	6.30	4.13	19.38			[illegible]	[illegible]
天津總站	6.55	4.40	20.10			23.10	12.03
天津東站	7.30	5.20	20.26				
北平	10.24	8.19					

沙眼治療應有之認識

硫酸銅治沙眼是陳法中之翹楚惜其藥性痛苦異常若施用者技術不嫺熟每能傷害眼之他部久用可使眼睛枯燥眼皮變形因此硫酸銅只能適用於二期沙粒旺盛之沙眼其餘如初期輕性沙眼以及三期瘢痕時期之沙眼均不適用至於硫酸銅究竟能否令沙眼除根迄今尚成疑問市上船來品如檸酸銅藥膏或沙眼攀膏等等並非沙眼特效藥願諸君毋輕信宣傳以免金錢流出本診所特備▲紫外光▼特別手術▲空青眼藥專治各種沙眼效驗可靠既無硫酸銅之流弊又有除根之希望凡患沙眼者勿坐失良機為幸

附註　學生可利用假期治沙眼　紫外光照射不另取費

鄭懷仁醫師專門眼科

南京鼓樓南中山路旁

冠生園

中西名點　麵包果醬

各種盒裝散裝巧克力一律特價兩星期

南京支店　地址　楊公井國民戲院隔壁

分銷處新街口妙機公司

中興營造公司

新建鋼骨水泥空心花磚美麗住宅數處招租

茲有鼓樓大方巷廣東新村樓房十數坐及五台山村永慶巷四十六號漢中路小銀巷一之一號各一坐（式樣美觀空氣絕佳交通便利設備完善（浴室抽水馬桶自來水電燈下房汽車間等俱全）租者請至漢中路小銀巷特二號接洽

中興鋼骨水泥空心磚製造廠啓　電話二一五七七號

昇平醫院

統治各科　新法戒烟　備有病房　毫無痛苦

科目：內科　眼科　小兒科　外科　花柳科等

門診：上午九時至下午三時　星期日下午停診

出診：下午四時至七時　隨到隨診

院長：徐伯儒　醫師：闕興宗　急診不在此限

院址白下路昇平橋　電話二二〇一四

生前與死後的保障

逕啟者本公司茲為適應社會經濟需要起見特創辦保壽儲金寓人壽保險於儲蓄之中使儲戶一舉二得並根據人壽保險原理從廉取價例如認儲國幣一千元以二十年為期按月儲洋三元五角一八分

滿二十年後可得本利洋一千元於此二十年認儲期內倘儲戶不幸身故本公司即照認儲金額如數賠償凡有意儲蓄而欲享受保壽利益者請至本公司接洽另備詳章承索即奉

上海通易信託公司京局謹啓

地址：中山東路破布營口　電話：二三〇七三號

蚌埠寶興麵粉廠

大雙錢老牌麵粉

具有六大優點　本國麥製　粉質透乾　顏色潔白　吃水量大　口味優美　售價低廉

城內均有　下關代售

駐京辦事處下關三馬路森茂號內　電話四一二三七

上海銀行　旅行支票

為旅行者所必備

▲各埠本行中國旅行社及代理機關發售兌現▼

春季旅行　攜帶累贅　旅行支票　收藏便利

怡性陶情　厥為現金　各埠通行　人所歡迎

國醫陳遜齋遷移洪武路一八三號即盧妃巷

門診上午八時至下午二時，出診下午三時至八時，急病不限。

電話二三四四二號

要經濟合時　要高貴華麗　的西服女裝請駕「環球呢絨服裝商店」來定

因為我們的　呢絨—向歐美各國直接訂購所以價格比眾公道　技術—有理化精神別出心裁所以式樣超眾奇特

現已正式開幕　歡迎參觀

△全新禮服出租▽

（並專做童子軍用各式營帳及水壺等）

地址　中山東路一八〇　臚政牌樓舊址

電話：二三四四七

婦科聖藥　韓奇逢

主治經血不調趕前錯後經閉腹痛發燒心忙心跳白帶過多久不生育子宮寒冷腰腿筋骨疼痛或久患小產腹內有病者頭迷四肢無力者胸膈鬱悶飲食少進夜不安眠睡多惡夢者行經血色不正或紫黑成塊及淡紅者氣虛斷血咳嗽痰喘時愈時犯如同邪病因生氣或房事所傷以致崩漏者午後發燒者凡患經血各症服之效力絕大萬試萬靈可謂婦女第一聖藥也各大藥房均有代售無處購買將款匯至寄不誤　定價每盒五元　每打五十元

印總公司：上海英租界芝罘路五十七號韓奇逢藥房有限公司

南京：白下路大中橋西二九五號韓奇逢藥房有限公司

夏民醫院

主治　皮膚科　花柳科　內外科

院長戴夏民

備有太陽燈可治皮膚結核諸症

院址臚政牌樓雨花巷　電話二二一八三號

門診　上午八時至十二時　下午四時至六時

出診　下午六時至十時

中央醫院

掛號時間一覽表

科別	普通號	特別號
內科	每日上午九時至十一時	每日下午三時至四時
小兒科	每日上午九時至十一時	每日上午十時至十一時
牙科	每日上午九時至十一時	每日下午二時至四時
泌尿科	每星期二四六下午一時至三時	每日上午十一時至十二時
外科	每日下午一時至三時	每日下午三時至四時
產婦科	每日下午一時至三時	每星期一三五上午九時至十一時二四六下午二時至四時
眼科	每日下午一時至三時	每日下午四時至五時
耳鼻喉科	每日下午一時至三時	每日下午四時至五時
骨科	每星期一三五下午一時至三時	每日下午三時至四時
皮膚科	每星期一三五下午一時至三時	二四六上午十時至十一時
肺癆科	每星期一三五上午九時至十一時	每日下午三時至四時

附註（一）診病時間特別號按掛號順序診看普通號上午自十時起下午自二時起（二）凡掛特別號及急症號者均在特別掛號處掛號（三）急症掛號不限時間（（項經以確係急症而需即刻診治者為限）此四）病人來院掛號後即時診券赴科就診所須轉科診治者（例如內科轉外科是）其如掛之號不論何種除牙科外在當天內均可間用隔日重行掛復診號（五）各種診券未適本院蓋章者概作無效除牙科診券有效期經為六個月外其他各科普通診券可長期應用倘有遺失須另行納資補券（六）例假日及星期日除急症外普通及特別掛號概行停止

約翰痔科醫院

專治　內外痔瘡　痔漏成管　遠年脫肛

不施手術　理想療法　漏管取出　既無痛苦　負責斷根

不用注射　靈藥治療　痔核枯落　且無危險　決不復發

院址新街口六號（大豐富路口）　電話二一一七五號

省三醫院

▲統治內外花柳各科▼

▲包戒鴉片　女醫接生▼

並設電療部　檢查部及清潔病室

院址浮橋　電話二二二二

中興服裝洗染商店

俄大立豐洋行新運到京大批絲綢在敝號寄賣計有各種美麗府綢美國綢印花摩登綢白綢華美絲綢毛織品及口袋領帶男女衣料花樣顏色共有二百餘種名目繁多不及備載欲買便宜衣料者不可失此良機也

削本大減價　好機難逢

新街口中山路廿二號　電話第二三四八八號

南京大戲院

時間　二時半　時半

價目　前排六角　後排四角　一律大洋　捐稅外加

挽友特聘上海著名電影明星舞台巨子登台表演

陳蔣劉王陳彭許趙

明珠鏡澄一新慧娟秋風德惠麗娜笑佛

阮玲玉香消記

●請注意封面廣告●

更新舞臺

樂羣藝化京劇團

小達子　現請病假　六本狸貓換太子　不日開演

今日特別大減價

第一場　四時半開演八時止　准演九本唐僧取經　劉犬利真有登台表演技能　中靈賴及馬

第二場　八時三刻起十二時止　准演十本唐僧取經　（白人戲三美三唐藏）（孫悟空鬧花果山）

第一場價目　對號六角　花樓五角　正廳四角　包廂三角　頭等二角

第二場價目　對號八角　花樓七角　正廳五角　包廂四角　頭等二角半

聯票特價　對號一元二角　花樓一元　正廳七角　包廂概無　頭等聯票

捐稅印花在內小賬　優待各券一律停用

金陵大戲院

時間　二時半　五時半　八時半

價目　一角　二角　三角

●藝華影業公司傾全力攝製成功●

大導演卜萬蒼　編劇胡萍　主演殷明珠　金燄　戴衍萬

黃金時代

勢必擁擠　請早蒞臨

問題嚴重　陳義高尚

如火山爆發萬里奔騰　若星球凌空日月爭輝

民族光榮裏有痛的暢發　都市罪惡在這裏明白的有揭示

國民大戲院

華京滿譽之標準影院

最後三場　切莫錯過

大文豪史蒂文遜永垂不朽唯一名著

武俠探險影片代表作

華雷斯皮萊，賈克古柏，里昂巴里摩亞諸大明星合演

七海縱橫乘風破浪萬里驚！　金銀島　三島縹緲拔劍奪千年寶藏！

R.L. Stevenscus "Treasure Island"

明天開映悲壯熱艷愛情巨片　風雨之晨　凱蘭絲譽茀茜榮大傑作

明星大戲院

時間　二時半　五時半　八時半

票價　頭等二角　二等一角　三分一律外捐稅加

今天開映聯華公司名片●陳瑜編劇　卜萬蒼導演

阮玲玉　金燄　陳燕燕　黎灼灼　主演

三個摩登女性

什麼是三個摩登女性！

一個迷迷熱烘烘的纏綿愛情　一個熱烘烘的……　一個癡癡纏綿的戀

包着個一團意識不定的青年

民業遊藝園

坤角譚派老生　蔣桂卿　准于廿三登台

地址科巷電話二三一〇七

門票　銅元二十五枚

大京劇場

張鴻英　李寶利　王少舫　金艷芬　謝鈺銘　李雪艷　李鴻恩　張金鳳　郭光炎

日戲　探親相罵　放走沉香　回荊州　夜戲　演火棍　瀟湘夜雨

電影　武俠愛情巨片　月下魅影

裝道情戲　卞藏林筱姜　金山克秋玉英筱齋德餘

日戲　前本分袂記　夜戲　頭本寶蓮燈

白話新劇時裝春戲　國發技術團　陸連心張連香張翠英張寶慶薛連壁潘鳳蝶

三角牌軟片拍克價廉物美

各埠各大西藥房各大照相材料行咸有出售

均可向購　各大攝影用品社　各埠各大照相館

三角牌軟片拍克人人歡迎

中國總經理漢成洋行啓

商辦江南鐵路 京蕪段昨開駛客車

小行鎮設臨時車站客貨由此上下　全程八十六公里車行需四時一刻

江南商辦鐵路公司承建之江南鐵路、由本京至蕪湖段、鋪軌工程、業已竣事、十八日會一度試行列車、成績甚佳、自昨（二十一）日起、每日開駛工程列車附掛貨車及四等客車、自五月一日起正式駛行頭二三等客貨車、茲分誌各情如次、

小行鎮設臨時車站

江南鐵路京蕪段、原定三月中旬通車、嗣因小行鎮至南門一段、徵地發生問題、近始獲解決、該公司一面興修由小行鎮至南門一段路軌、同時先行開駛客車、以利商旅、在小行鎮地方設一南門車站臨時車站、來往客貨均由此站上下、然後用汽車接送、

昨日首次列車往還

昨日首次列車、係於上午七時由蕪湖江濘開出、八點〇五分至當塗、十時〇六分抵江甯鎮、十一時十五分抵小行鎮、計在小行鎮下車旅客一百三十餘人、由汽車送往下關者四十餘人、並攜有茶葉等貨二百餘件、據車務人員談、該車沿途極為安適、地基較蕪孫段尤佳云、下午四時正、該車仍由小行鎮下行開往蕪湖、乘客多至二百餘人、八時十分可抵蕪湖站、此後由京蕪兩地各開車一列、

從事接軌發表站長

該路本京總站、已於南門外紅花地徵地五百畝、現已測量、不日興建、由南門至中正街路軌現已公開徵包土方工程、準於七月底接軌、並完成南門總站、再由京至蕪湖共八站、各站站長、已由公司發表、計南門站關廣綸、板橋站張善瑋、江甯站朱鵬、銅井站徐昌祚、慈湖站崔致儒、采石站于輔周、當塗站王邦彥、大橋站馬博啓云、

四處售票四時可達

該公司為便利旅客、本京售票處計下關京濘車站、下關鮮魚巷、及新街口中國旅行社、中華門等四處、由中華門至蕪湖四等票價七角、下關至蕪湖四等票價八角、在下關及新街口購票者、均由該公司專車送至小行鎮車站、貨物亦可交該路運送、至於行車速度、目前每小時約行二十公里、全程八十六公里、約須時三點五十分、俟路基堅固、再縮短行車時間、

建造總理銅像　下月即可開標興工

首都各界籌備建築總理銅像、地點經已擇定新街口廣場中心、自組織籌建委員會、向各方募集捐款、已達四萬餘元、並由市黨部通令各下級黨部黨員、一致捐助、惟截至現時、尚有少數分部未完全送繳、該部已限其早日辦理完竣、不得再延、至建築工事、前由市黨部公告徵集雕刻專家、依照部定圖案、先行擬製總理遺像模型、以作承包建造之標準、現各地雕刻專家來京應徵、已有多人、應徵期間、定本月底截止、至銅像全部建費、預算為五萬元、不足將呈請中央補助、開招標合格人選、下月中即可公佈、確定後、即進行建造、期於年內完成云、

共和門外 興建平民住宅

南京市政府、因邇來本市居民增多、由各區棚戶陸續拆除後、原有住宅益感不敷支配、特飭令工務局、在共和門外七里街地方、繼續建築、代築平民住宅二百間、該局奉令後、即積極進行、現所有手續、均已籌備完妥、日內即興工建築、限三個月完工云、

促進公墓建築　社局開會商討進行

建築公墓、蔣委員長、前經頒定辦法、通令各省市縣遵照切實施行、京市府奉令後、曾經召集社會工務財政各局及地方機關、商討進行、嗣因新舊交替、遂暫行擱置、茲悉該府以茲事亟待籌劃、促其實現、聞已飭由社會局定本星期三召集關係各方會議共同商討一切實施事宜云、

京回教青年會　定期舉行成立大會

本京回教青年會自經籌備以來、為時已五閱月、現已籌備就緒、該會茲定於本月二十八日上午九時假香舖營公餘聯歡社舉行成立大會典禮、昨經柬邀本京各機關團體屆時前往參加、

中央醫院昨火警

平房藥庫不燃自焚　內藏藥品盡付一炬幸保火險　各隊施救迅速病人飽受虛驚

本京中央醫院新樓大廈之西邊、連串平房多幢、每幢約隔離丈餘、均為該院存儲物品之所、平日除領取物件外、無人出入、距昨日下午二時許、該項平屋第二幢、忽然起火自燃、該屋前半間儲藏醫藥用具、後半間存儲各種藥品、當時內中並無人在、其

起火原因

約兩種、一為電線走火、一為藥品有燥烈性者自燃、該屋四面磚牆、上頂為白鐵、起火之後、各路消防隊先後趕到、為避免株連他屋起見、在週圍對內灌救、內中延燒約二十分鐘、火焰漸穿屋頂、門窗已被燒通、經

努力撲救

火勢始熄、四面圍牆尚完整如初、當時該院院長劉瑞恆、趕到督視、結果該屋內藏物件、盡付一炬、據中央醫院負責人談、該院各部房屋財產、均向上海寶豐保險公司、保有火險、所有

燒去藥品

價值究值若干、須俟承保火險之公司、派人到京視察後、方能確定、故火熄後、派人監視、禁止閒人入內、聞被焚藥品、損失不貲、但保險賠償、足可相抵、又該屋距離醫院大樓、約二三丈之譜、該樓高達四層、留住

病人數百

當起火時、極力保護大樓安全、但因相距太近、病人不免恐慌、該院維持得法、故尚無騷擾情事發生、亦大幸事云、

法院監獄人滿

江甯地方法院看守所、及江蘇第一模範監獄、近以烟犯人數激增、超出原有容量一倍以上、監內設備不敷、管理亦感困難、且天氣漸熱、殊與衛生有礙、監獄方面、迭呈江蘇高等法院、請予設法補救、地方法院亦會開會磋商、將在押看守所之人犯、早日判決、簡易犯則量情處以緩刑罰鍰等、情節較輕者亦准予交保、故連日該院刑庭均積極辦理是項案件、烟犯多罰鍰送戒烟所、輕微竊犯則處緩刑云、

情海滄桑

兩對未婚妻易夫 今昔貴賤迴異

四人相聚一室面面相覷　貴者仰天笑賤者抱頭哭

劉紫霞、原籍江西、當十七八歲時、嬌小玲瓏、芙蓉如面、係一紅粉佳人、但專事修飾、無知無識、會由父作主、憑媒說合與鄰境一學生名周翰鈞訂婚、

一黑一白

周性情質直、渾厚誠實、寡言笑、人稱黑皮大漢、又呼為書呆子、紫霞明悉此情、不肯嫁與翰鈞、旋父歿、紫霞自已在南昌結識一位漂亮少年名任子谷、任舉止活潑、面目嬌好、見者稱白面書生、但游手好閒、無所事事、專以看戲獵豔為生活、紫霞愛其美、要求訂婚、適子谷正以家庭作主所定之未婚妻林桂貞為一黃毛丫頭、不時鬆摩登、引以為恨、即滿口應許、急與紫霞成婚、

善惡姻緣

但桂貞得悉子谷已與紫霞同居、即託親友試向翰鈞求婚、翰鈞毅然允許、過門後、命其居家耐煩、侍奉老母、翰鈞自已則由友助到法、專習工藝、學成回國、現充某部簡任技正、挈桂貞住城北尖角營一百九十四號、伉儷感情、異常濃厚、桂貞發胖滿面紅光、迥非以前勞苦之相、

境遇迴異

而子谷則弄得家庭一貧如洗、肩不能挑、手不能提、先經熟人介紹至軍隊中當文書上士、因寫字不好、被辭退、近年流落京華、鳩形菜色、像一餓鬼、任子、紫霞操神女生涯、自已戴綠帽、但紫霞色衰人老、無客光顧、衣服穿着、亂七八糟、變了一個牛頭夜叉、今年廢歷元旦、投入傭工介紹所、經媒行介紹至翰鈞公館傭工、翰鈞初不察、即自已以前退去的未婚妻、待之頗厚、旋子谷以身無歸宿、亦常去翰鈞家、會晤紫霞談心、並囑紫霞向周老爺哀求、為之求介紹一小小差事、

或笑或哭

紫霞即向周太太（即桂貞）進言、周太太詢問子谷過去的情形、紫霞據實告之、始明悉即自已之以前退去的未婚夫、比驚愕失色、既而又放聲一笑、並隨即以此示翰鈞、翰鈞感覺人事變幻無常、實離奇巧妙之至、特召紫霞而問曰、『你以前為父母作主與那位訂婚的黑皮大漢到何處去了』、紫霞注視翰鈞面上、忽隨即低首放聲一哭、子谷因明白此中原委、亦羞愧無地、離周宅後、更神經錯亂、口稱倘遲生十年、我就還有辦法、現在回頭也是枉然、數日來渺無蹤跡、傳已於黑夜赴下關投江而死、惟紫霞則仍在周宅倒馬桶云、

上新河團部 破獲私設烟館　該犯解送戒毒機關

京市清毒會奉蔣委員長行營令、飭徹底清肅市面烟毒、除城內下關浦口各處、由憲警機關負責辦理外、關於上新河、燕子磯、孝陵衛三鄉區、距城較遠、容易私藏烟毒、經市府督飭鄉村保衛團、會同警廳巡邏隊、隨時注意檢查、日昨上新河團部、據密查報告、該鎮內某住戶居民私設烟館、當經該團主任李嵩、（兼該鄉區長）、率領隊士前往破獲、解送城內戒毒機關、予以處分云、

天氣報告

氣象所廿一晚七時半發、㊀本京未來二十四小時內天氣晴多雲、風向東及東南、㊁廿一日本京天氣晴多雲最多、風向東南溫度最高二二、三度、溫度最低十一、二度（攝氏）

小評　怪圖　（沙）

現在正是讀書運動、鬧到頂點的時候、萬不料京市圖書館却趁此時、關門休息起來。

一星期前、老遠地到夫子廟去、想進市立圖書館找一點參考書；一到門口、大門半掩、門內豎一木板、上書「現當辦理移交、暫停閱覽」。

昨天、再去看、這塊「辦理移交、暫停閱覽」的木板、依然豎在大門內。

我們不知道這樣的一個圖書館、到底和鬧書荒的開甚麼玩笑。外國內閣辭職、成立新內閣不過三天兩夜的事情、難道市立圖書館移交、比改組一個內閣、還要麻煩嗎？「時間光陰」在官家看來、或許是至不足重、然在讀書的人看來、則比一切都要寶貴、以官家的效率、辦理圖書館、也對得起出錢的市民嗎？社會局長知道不知道的、圖書館在社會教育上的功效？假如圖書館是可有可無的、為甚麼每月要花上一千五百元經費？

本來我們對於過去市立圖書館辦理之官僚化、職員之傲慢、實在也不大滿意、所以調換館長、澈底整頓、是極應該的。我們希望社會局迅速任命一個專門的人材去整頓一下。好多人說教育局廢除後、社會局長大都無教育學識、所以把圖書館看作點綴品、我們希望新任的社會局長、對此提出一個強有力的反對證據。

鉅片的總庫　娛樂的天堂　電話二二六〇七

音都大戲院

今天（二時半　五時半　八時半）獻貢人驕

觀眾與論同聲讚美

耗資十萬　演員三千　歷程萬里　費時八月

全滬十大報章一致鄭重推薦的

藝華配音歌唱燦爛鉅製

逃亡

岳楓編導

袁美雲　王引　袁叢美　葉娟娟　領銜

盤古以來所沒有的狂吼怒喊　片中有北地的雄嶺、外蒙古的戈壁、崚嶒的關塞、綏遠的黃沙

下期開映　武俠大王湯密斯有萬分危險的俠義傑作　第四騎士

介紹　國醫推拿專科徐希濤

范文正公有言、不為良相、而願為良醫、夫良相治國、良醫治病、功在民衆、異途同歸、吾友徐君希濤、仰慕先賢、從事於醫、運氣推拿、為獨得之祕、疑難大症、更經驗宏富、活人無算、有口皆碑、華陀扁鵲、庶幾齊名、市府第一局國醫考試、已取甲等一名、有目共賞、並非過譽、抱病諸君、盍請試之、定可著手成春、沉疴立起、特此廣告、以便病哉。

主治　中風不語…四肢痲木…肺癆吐血…手足拘攣…筋骨疼痛…肝胃氣痛…瘰癧痞塊…時疫白喉…婦女諸症…經期不調…小兒驚風…跌打損傷…

介紹人江右王道成敬贈　地址慧園街新亞飯店電話二二二六三六

命書一冊救我五命

鄙人民國十九年至南京中央飯店見曲阜孔憲和君七政飛星命相與衆不同、隨請批命書一冊、註明念年三月八號北方有危初次不信、至那日不向北、果真遇盜、又云八月十三號不宜乘車、是日果登車受驚、從此甚信、每逢緊要照書而行、近來數載全無阻礙、直至念四年二月十六號舅父家中男郎完婚、余夫婦攜子女五人乘福隆輪同往、忽想起命書視之、註明此日切勿乘舟、隨時止步、不料福隆小輪行至下午一時半突起暴風、沉沒、全數淹斃、獨有一婦遇救、倘不信命書必遭滅門之禍、今年四月復又來京、孔君原居中央飯店一二二號、因有大德雲天、無以不報、特此鄭重登報鳴謝其恩、敬勸諸君盍往先備書避禍是福　命相一元　細批起碼五元　福州李林華謹啓

接談時間上午九時至十二時　下午二時至八時半

大預言家　漢口伍覺初

別署碧海乘舟

京寓淮海路一〇一號

潤寄外埠函索即寄

嘉興大命相家許南屏氏　寓安樂酒店二樓

財部再咨各省市 防私運現銀出口

以平衡稅應付銀價高漲

自美國繼續提高銀價、收購白銀、我國金融市場、不無為之震盪、但以目前形勢、財政當局認為應付之方、當斟酌情形、提高平衡稅、此外如私運銀出口、各海口已稽緝甚嚴、故國內市場、亦尚安定、財政部並恐各地商人、未明利害、仍有私運情事、特於日昨咨令各省市政府各地商會暨銀錢業公會等、切實協助政府、防止私銀外流、其內容略謂政府對於白銀風潮、仍本一貫政策、以平衡稅之升降、以應銀價之高漲、並飭各海關嚴防私運、以禁現銀之外流、現並商得在華外商銀行之協助、共同安定國內金融、惟恐各地商人、不明利害、仍有貪圖私利、偷運出口、為此特請各省市政府及各該當地商會等、切實合作、共同協助中央、隨時嚴密稽查、鞏固金融基礎、

蛋類輸美 稅率不致再增

施公使已有報告

自美國農業促進會、建議政府、加徵蛋類進口稅後、參院一部議員、亦繼起活動、促其實現、我國蛋商、因關係出口貿易、紛紛電呈政府、從速向美提出抗議、經外部電令駐美施肇基公使、向美交涉後、進行甚為順利、美方表示、此事不過一種概議、並未到實行時期、施公使已電外部、報告一切、大概可不至繼續增高、按美國現行稅率、進口鮮蛋、每打繳美金一角、凍蛋白蛋黃、每磅繳美金一角一分、乾蛋白黃每磅繳一角八分云、

郵儲存款 擴展投資範圍

在蘇浙辦農村貸款

交通部長朱家驊、以郵政儲金、年來辦理甚為發達、儲款已由二千餘萬增至四千萬弱、關於運用方面、不獨應以輔助工商業發展為原則、尤應以救濟農村為投資目標、俾來自民間之資金、仍能供給民間之利用、去歲曾令湖南郵局、舉辦農村貸款、結果成績頗佳、現特令行郵政儲金匯業總局、積極在江蘇浙江暨其他各省、分別籌劃舉辦、以資擴展救濟範圍云、

實部將調查 全國漁鹽用量

為漁鹽變色工作準備

研究漁鹽變色、自經實財兩部商決、劃青島為漁鹽變色實驗區後、兩部復於上週再度會商、擬在京先設籌委會、記者昨據實部漁牧司長徐庭瑚談、漁鹽變色、須先明瞭全國漁場用鹽數量、然後實地試驗變色數量、故在籌委會未成立前、擬由兩部派員赴蘇浙閩粵等地調查、一候調查出鹽確數完竣後、當可開始實驗區工作云、

救濟工商業放款 三銀行詳商辦法

擬就後正式召集委員會　放款目的注重生產方面

中央中國交通三銀行暨銀行公會、奉財政部令、舉辦救濟工商業放款二千萬元後、現由三行商議具體辦法、即通知銀行公會推派代表會同組織委員會主持辦理、茲據記者探得詳情如下、

詳細辦法即可擬就

中央等三行、奉部訓令舉辦救濟工商業之工廠抵押及信用保證放款共二千萬元、連日由三行業務局經理席德懋、貝淞蓀、張佩紳等會商詳細辦法、日內即可擬就、正式召集委員會、並通知銀行公會推派代表參加、將辦理放款時、即由該委員會主持、委員人數除三行各派二人外、並由銀行公會推派二三人、

放款手續十分慎重

至委員會內、將設調查等小組、蓋此項放款目的、在救濟我國經濟衰落、金融之枯竭、倡言救濟、自須於生產方面着手、對工廠之放款、間接在復興社會、故其放款之手續、十分鄭重、除對其內容之調查外、並對其生產之技術方面、亦須加以指導改善、而委員會為事實上之需要、將設工廠內容生產情形、產品銷售等調查組織、而指定各承借銀行擔任之、如必要時、並須請市商會地方協會等予以協助云、

財實兩部共謀 減少貿易入超

令海關國際貿易局進口貨品列表統計

邇來我國國內經濟、日見危險、其原因由於外貨來華傾銷、歷年入超甚鉅、實部財部、為謀減少入超起見、昨特令飭江海關及國際貿易局、調查煤油布疋煤等重要進口貨品、列表統計、以便加增傾銷稅、加以防止云、

墾業銀行籌辦 蘇浙棉花貸款

撥款二百萬低利貸放

【上海通訊】本市中國墾業銀行、以去年度全國農村、受災奇重、經濟枯涸異常、亟應救濟、故特撥款二百萬元、舉辦農村放款、在本市楊思區與浙省各重要產棉區域、實施低利貸款、茲誌各情如下、

開始貸款

本市楊思區、土地肥沃、最宜植棉、其所產花、品質特佳、向為本市紗業界所注意、故該行最近特在該區域內、創設倉庫二所、準備經營小宗抵押放款、規定以棉花為其放款對象、並擬在附近地點、組織合作社、舉辦信用放款云、

放款區域

昨據該行負責人稱、墾業銀行所營業務、大半着重於農村放款、浙省為其放款固定區域、歷年放款金額、較各省特多、本年度之貸款對象、亦以棉花為主、並擬舉辦小麥、區域暫定餘姚、慈谿、蕭山、紹興等地、至平湖、吳興兩地、亦擬開始舉辦云、

農業實驗所注意 附近農村工業

與金大合辦社會經濟調查　選出三人送往金大習毛織

中央農業實驗所農村工業系、為明瞭該所附近農村之組織情形、以作日後推廣工作之根據起見、最近乃與金陵大學社會學系、共同舉辦農村社會經濟調查、茲誌詳情於次、

調查農村經濟

參加調查者共四十七人、分成四組進行、調查面積共四．三八方公里、計三十三村鎮、戶口凡七九一家、經整理分析之結果、知區內共有人口三九九四人、內男子佔二〇〇七人、女子一九八七人、十歲以上之人口總數為二八九七人、佔全體人口百分之七五、五、其中有業者一五三一人、無業者一三六六人、有業人數中男子一一三一人、女子三七八人、所從事之職業、以農最多、共有八九九人、佔全體有業人數二分之一強、商業次之、計三〇〇人、家庭工業再次之、計二一〇人、家庭工業之種數、共分織韈、織羅文口、刺繡、製油布、燭芯、磚瓦、剃刀、農具、鐵工、漆工、糊紙、鞋匠等類、其中以從事織韈者為最多、

介紹新興工業

由上列之調查發現織絨者、因受絲織業之排擠、業極端疲敝、因思有以補救之、按此項工人對於紡織工作、均有相當知識、補救之策、祇有在此方面設法、現在毛織品在國內銷路日見增加、國貨羊毛之供給、亦日見添多、故該系遂決定使區內織絨工人、改業毛織、此不特可以製造國貨呢絨、供國人消費、抑且可增加織工收入、提高其生活程度、故特就六十餘名織工中選出三人、派至金陵大學農學專修科毛織訓練廠、學習織呢、畢業後、則返至區內、訓練其他織工、務須於最近期間、將此新工業介紹於該區農民云、

金大農藝系 小麥試驗場所

近日麥作正值生長之期、金大農藝系教授邵欽銘、已通函該校農藝系主辦之開封、陝西、烏江、北平、濟南、青州、徐州、南宿州、太谷、劉河、定縣、蘇州、常州、無錫、金口、黃墟、黃渡等十七處小麥區域試驗場、從事實地記載、聞其方法分為三部、㊀植株倒伏、用重伏中、輕伏分記之、㊁出穗期、以觀察之日至出穗到三分之一為出穗期、㊂病害、能記載者、即記載實數、否則麥銹病等、視其受病程度、用重、中、輕記載之云、

下關鍾南飯店

下關江口大馬路、新開鍾南飯店、新蓋西式洋樓、空氣新鮮、交通便利、房間定價低廉、現已建築完成、於昨（廿一）日起先行交易、往來旅客稱便、大有賓至如歸之概云、

京市金融

△金銀（兩市）

赤金出售	[illegible]
赤金收入	[illegible]
紋銀出售	[illegible]
紋銀收入	[illegible]

△錢市

雙輔折	七〇
小洋折	七三〇九
雜角折	七二五
新角折	五〇五
銅元折	二角九一
大洋兌小洋	十三角五三二
大洋兌銅元	三千四百三十六
雙角兌銅元	五百〇七文
一元合小洋	十角八九七文

京市糧食

△米　每石價：上洋熟、洋黃熟、上黃熟、黑元熟、黑元糯、上糯　[illegible]

△麥　每石價：大麥、一號大麥、一號小麥、二號小麥　[illegible]

長江船期

△四月二十二日

	招商	怡和	太古	三北
上水	無	無	武昌	清浦
下水	江華	無	無	無

△四月二十三日

	招商	怡和	太古	三北
上水	江新	無	無	無
下水	無	平和	黃浦	無

△內河小輪

京蕪班	大安
京口班	泰昌
京揚班	揚子
京六班	泰豐

世界大戲院

今天開映　凄入心脾哀感動人倫理巨片

銀壇泰斗　華納氏　驚人傑作

戰罷歸來，謀生乏術，嬌妻下堂求去！　斯文掃地，賤為勞役，孺子肯捧成名！

走盡了殘酷社會的歧路！

賢父孝子

喝完了淒惶人生的苦杯！

H.B. Warher in "Sorrell AND SON"

是創業者的一把辛酸之淚！

旅京各界人士欲購真正廣東藥品請至夫子廟東

嶺南藥社

丸散膏丹　男婦各科　名家出品　搜羅完備　定價從廉　星期九扣

再保心安油自四月一日每瓶八分起至二元四角止

新華信託儲蓄銀行

經租優美西式房屋

地點（一）石板橋板橋新村數十幢（近成賢街）（二）立法院街數幢（立法院對面）

行址：城內大行宮　電話：二三三六五

對於讀書運動之一點貢獻

方治在中央廣播電台演講詞

文化建設協會南京分會，延請中央宣傳委員會秘書方治，於九日正午，在中央廣播電台演講，題爲「對於讀書運動之一點貢獻」，茲錄原詞如次：

各位先生、各位同胞，今天兄弟承文化建設協會之命來此，與各位談談讀書運動的問題，兄弟所講的題目，是對於讀書運動之一點貢獻，對於這個題目，內容可分三個要點來證明，第一我們爲什麼提倡讀書運動，第二讀書的目的是什麼，第三我們應該怎樣讀書，茲大略說明如下，先說第一點，

我們爲什麼提倡讀書運動

讀書問題，並不是一個新奇問題，也非高深的問題，乃是最平常的一個問題，天下事往往如此最平常的事，也或者成爲大家最不注意的事，讀書問題，也就是這樣，中國文化建設協會，這次爲什麼提出一個最不新奇的問題，來喚起國人的注意，一方而規定自四月八日起，到廿一日止，兩星期之內，由總會及各地分會，作大規模的宣傳，另一方面，又主辦全國讀書競進會，以鼓勵學生讀書的興趣，我們祇要稍稍平心一想，就知道「讀書運動」，雖然不新奇，却是一個最重要的問題，我們知道現代國際的競爭，一方面是增强軍備，而尤其致力於精神訓練，精神國防，實在比物質國防尤其重要，因爲現代的戰爭，決不僅僅是靠軍備和外交，兩國的人民智力的優劣，實在是勝敗的最大關鍵，我敢武斷的說一句，在現代世界上，絕沒有一個「文盲」遍地的强國，也沒有一個「文盲」絕跡的弱國，我們放眼來看一看，在英國和德國已經沒有「文盲」這個名詞了，美國和日本雖然有「文盲」，一百個人中也不過四人或五人，可是我們中國呢，「文盲」倒佔了百分之八十，其他百分之二十的識字的人，也不見得都有讀書的習慣，人家書報的銷路動輒數百萬數十萬份，而我國有六七年悠久歷史的老牌報紙，也銷不到十萬份，至於書籍祇能以千計算，有的還銷不到一千份呢，固然還有書價太貴，經濟困難，書籍不良等等問題在內，但是國人智力薄弱，和沒有養成好學的風氣，却是誰也不能否認的，我覺得飛機和大砲，不如人家，還是一個表面的問題，我們的智力太薄弱，却是民族衰微的根本原因，我們要迎頭趕上，所以不得不提倡普遍的廣大的讀書運動，有許多人好說俏皮的話，嘗說「讀死書」、「死讀書」、「讀書死」，這些話實在是不對的，世界上的書祇有有用和無用的區別，決無死書活書之分，老實說，讀書的目的，在求智識，能供給我的智識的書，就是有用的書，不能供給我的智識的書，就是無用的書，又有人說「世事洞明皆學問，人情練達皆文章」，這些古話也不公當的，固然我們絕不會反對青年們，洞明世事，和練達人情，但是全憑一個人的見聞，到底是有限的，由一個人自身去體驗的學問和文章，更是有限，我們一個人却能讀完古今中外一萬卷有益的書，我們在讀書的時候，就好像聚集許多師友在一堂，供給我們的諮詢和探討，在最經濟的時間內，能獲得了很多的智識，更有些人認爲這次中國文化建設協會所提倡的讀書運動，縱然能夠收最大的效用，也僅限於提高少數智識份子的文化水準，我們應該想一個辦法，使得那些沒有進學校的人們，有充分讀書的機會，我覺得這一點是大家應該注意的，固然這次文化建設協會提倡的讀書運動，一方面是提高現在智識份子的文化水準，另一方面更要使得那些未讀書及沒有錢進學校讀書的人，得有充分讀書的機會，我覺得這個問題，必須教育界和出版界，多負一些責任，在教育界方面，應該要把留學經費和高等教育經費，在可能範圍以內，酌量減少，而另外再提出一筆經費來，多做一些民衆教育，和識字運動的事業，使得讀書識字的人，在數量上能夠不斷的增加，民衆教育館，和通俗圖書館，祇少要每一鄉村有一兩個給人民一種充分讀書的機會和工具，在出版界方面，儘量的把書的價格減低，少印一些面皮精製的書，因爲這些書價能供給有錢的人們客廳裏的裝飾品，普通的人是讀不到的，最好要多印一些民衆讀物，用最低的價錢賣出去，例如書坊間流行的折扣書，生意非常興隆，銷路我想至少要在幾萬份以上，可惜他們印的都是一些三國演義，水滸傳，紅樓夢等舊小說，或者一些秋水軒尺牘，古文觀止等舊書，出版界如果編印一些適應時代需要的書，用那打折扣的書，相等的價錢賣出去，政府方面再興相當的鼓勵和扶助，我想一定能收很大的效果，在中國知識的普遍比智識的提高更爲重要，因爲中國識字的人實在太少了，還有一點我時常感覺到的，就是我們每每走到中國的大書店，總覺得看書的人太少，買書的人太少，這個原因，一方面是由於讀者沒有養成好學的風氣，另一方書店營業員的態度，也是可以批評的，記得我在日本東京的時代，看見他們什麼東京堂，三省堂等等大書局，在裏面翻閱書本的人，眞是擁擠得水洩不通，常常有許多小學生把書畫弄破，可是店員們決不會有絲毫厭惡的樣子，他們還是萬分和氣的，一本一本的拿給他們看，這樣每一個人對書店都會引起良好的印象，不買書的人也會常常到書店裏去看看，久而久之，就養成購書的習慣了，可是在中國的大書店店員們的態度，就很不客氣了，一個人不能隨隨便便的翻閱，如果翻閱時間稍久，或稍有損污，馬上店員就會擺出尊嚴傲慢的面孔給你看，這是很叫人掃興的事，希望出版業同人，一方面訓練店員，使其態度和靄，另一方面在書店內找一適當的地方，多多擺出樣本的書，讓顧客們翻閱翻閱，一面可以增長人們好看書習慣，一面也可以藉此增加商店的銷路，

第二　讀書的目的是什麼

讀書是一種手段，不是一種目的，這是誰都知道的，可是讀書的目的是什麼，這却是一個值得說明的問題，在過去讀書是少數人——所謂士大夫階級的專利品，當時讀書的目的，可以分爲兩種，第一種是求功名利祿的，所謂「學而優則仕」、「滿朝朱紫貴，盡是讀書人」，可見讀書是做官的敲門磚，要做官非先讀書不可，還有一種是學做聖人的，所謂「萬般皆下品，惟有讀書高」，他們爲抬高自己的身份，不得不讀書，這些觀念拿現在的眼光看起來，當然是淺薄到萬分，不過過去的讀書人，確實是抱着這樣的目的，時代是不斷的進化，到了現在，我們讀書的目的，可不是這樣了，現在人讀書的目的是什麼，假使我們聚集許多朋友，提出這個問題來討論時，我想一定有很多的答案，有人說，我是爲救國而讀書，有人說我是爲謀生而讀書，有人說我是爲提高道德挽救人心而讀書，也有人說我是爲求某種特殊的技能和職業而讀書，因此也就分門別類，有所謂文科法科理科工科商科農科等等的分別，以造成種種目的不同的讀書人，這樣說來，讀書的目的是不能一致了，不過我們仔細的想來，這不過是各人志趣的不同吧了，我們儘可以在許多不同的答案裏，抽出一個共同點來，說明讀書的目的，這共同點是什麼，就是我前面所說的求智識，不論是救國也好，謀生也好，都要學得充分的智識，才能立足於今日之社會，發揮你自己的懷抱，因爲書籍是人類生活歷程中經驗的記載，我們讀書就是把我們祖先多年積累下來的經驗，以極短的時間，全部接受，例如社會科學的書籍，是人類過去應社會環境所得經驗的記載，自然科學的書籍，是人類過去應付自然環境所得經驗的記載，一切的書籍，皆是人類生活歷史的記載，一切書籍中的言論，都是人類生活經驗的結晶品，人類生活是隨歷史的發展而增進，我們不應該重演歷史，但是也不能跳出歷史的淵源的，我們要適應現在的生活，改良現在的環境，創造光明的將來，必須要接受歷史的遺產，來重新構成適應現在生活的智識和技能，以完成繼續過去，把握現在，創造將來的一個國民之最大使命，這可以說是我們大家讀書的目的，最後再說

第三點　我們應該怎樣讀書

這個問題，我可以分兩方面說，第一是我們應該讀些什麼書，第二是我們讀書的方法是怎樣，現在我順序說明如下，常常有許多好讀書的青年，聚在一起，就談到「讀什麼書好呢」的問題，如果是就學生方面說，學生應該讀的普通書籍和專門書籍，都由學校和教師指定了，從小學到大學，都有一定的教科書和講義，此外的參考書也多有教師指定，這裏似乎沒有說明的必要，但是就我所知道的一個勤快的學生，除了把功課弄清楚外，還有很多的時間，可以讀別的書，有的教師往往不介紹課外讀物，或者數量減少，不能滿足學生的希望的也有，所以我覺得還有提出來談的必要，記得在數十年前，英國學者魯波克（Lubbock）在一個工業學校講演讀書問題，他提出了「一百種最好書籍」的書目，當時很引起人們的注意，許多的文豪，都參加討論，發表個人的意見，十幾年以前，梁啓超胡適之諸先生也各人開出一個「最低限度的國學書目」，後來京報副刊提出「青年必讀十部」一個問題，徵求國內學者的答案，應答者很是踴躍，在這著述界粗製濫造，而書報評論，極感缺乏的中國，這種披沙揀金的辦法，是很有益於讀書人的，我很希望在「讀書運動」聲中，大家注意這個問題，不過我們曉得這種推荐，祇是一種參考的根據，決非個人讀書的絕對標準，因爲各人的年齡學歷環境，各有不同，適宜於彼者，未見得能適宜於我，所以我們必須揀幾種必要的，或者適宜於自己的書加以精讀，我覺得在學校裏的學生除了教科書和參考書而外，還應該特別注意時代智識和修養身心的書籍，關於前者如我們國勢這般衰弱原因，在什麼地方，我們要解答這些問題，對於中國的政治經濟民族等等問題，不能不有充分的明瞭，我們的强鄰日本，對於我國的情形，很能明瞭，而我國人對於他們也應該有充分的認識，最近國際國內發生的重大問題，我們都應該知道它的前因後果，這樣才不致成爲一個時代落伍的人，關於後者，當然以讀名人傳記爲最適當了，現在書坊內關於此類的書特別多，各人就其個人程度及其性趣相近的選幾種，放在自己案頭，隨時翻閱，這樣你在潛移默化之中，會得有很好的德行和進益——講到讀書的方法，根據我的往驗，應該要採取猛勇努力的方式，千萬不要隨意的流覽，對於消遣書散漫一點，到沒有什麼，科學的書，非用一番功夫，把它弄得徹底明白，是沒效果的，如果汎汎做去，結果是徒勞無益的，這一個根本觀念，希望愛好讀書的青年們，特別注意，其他如作筆記、加標點等等，都是加强你們記憶力的方法，可以酌量採行的，其次講到工務員方面，也應該積極養成一種讀書的風氣，我看現在各機關的人員，除了例行的「等因奉此」而外，肯專心研究學問的爲數很少，這是一個很危險的現象，公務員的責任，非常重大，工務員的智識，如果退化，要想改治效能有進步，那是萬萬辦不到的，不要說公務員，就是各社會團體服務的人員，也是要養成讀書的習慣的，在日本不論是一個商店的店員，或者是女招待女車掌，他們都在百忙中偷出功夫來讀書，甚至於研究專門的學問，所以日本往往有些文學家，教育發明家，都是由微賤出身而成大名的，這都是由於自己專心致志好學的結果，此種例子，我們中國以往歷史上也有不少，這種精神是值得我們公務人員所採取的，同時更希望我國的出版界，多編著一些最適宜於公務員及社團服務員閱讀的圖書，公務員和社團人員，也應該有一種讀書的組織，藉彼此互相磋切鼓勵，增進知識與見聞，總之，讀書運動是做的問題，不是說的問題，兄弟今天所貢獻的一點，也不過根據平日之感想，藉此以公之各位愛好讀書運動的同人，以作參考，作彼此共同勉勵罷了，

各地簡訊

丹陽　教廳委來丹視察

教育廳爲欲明瞭各縣社教情形，會派定黃秀野繆青來二人出發視察，黃繆二員，已於昨日聯袂蒞丹，下榻集安旅館，業經教育局督學陳鼎吾陪赴城鄉各社教機關視察，聞有數日之勾留云，

揚州　夫婦失和妻自縊

邑屬西鄉七里甸，陳家山頭鄉民陳得良，年六十歲，其子福全年二十三歲，均在鄉耕種爲生，去年經人說合娶同鄉孫朝江之妹爲妻，數月以來，夫婦情感即不融洽，孫氏屢次將物帶出，皆爲得良出面阻止，孫氏老羞成怒，意於前日清晨至後山割草時，自縊于柏樹上，事經鄰人瞥見，報知陳姓，將尸昇回，女兄孫朝江聞訊後，以陳姓有虐待致死情事，遂來報告地方法院檢察處，派法醫楊斌甫，駱志豐，前往將陳氏父子隨票拘案，一面由檢察官宋玉泉，率同檢吏前往檢驗，

江浦　指導員蒞浦視導

江蘇省第一師範區初等教育指導員陳鐸，於昨日下午三時許蒞浦指導各小學進行方針，陳氏昨道經浦鎮，已將金湯門小學視察一週，茲聞陳氏此次係普遍之視導，並對本縣關於鄉土教材，盡力搜羅，以便送省展覽云，

海州　傅二活埋再醮婦

團據灌雲歸客談，該邑有四十八歲徐氏以三十六元賣與顧家圩新墾妻之傅二爲室，不料徐氏過門十餘日後，喘病復發，咳嗽不止，傅二親狀，惱恨萬分，決將徐氏「活埋」，上月底傅二將徐氏綁於小車上，詭稱該婦咳嗽太甚，請韓先生爲之醫治，傅二車抵坟地，豈知早有所謀，坑已掘就，即將徐氏解下小車，猛栽坑內，隨覆以土，當此徐氏死力掙扎，得爬出坑外，而傅二復以鐵鍬將徐氏擊倒，遂填此坑，據聞未數日爲犬果腹，嗚呼，亦云慘矣，

清江　疏浚民便倪公河

淮陰縣府，以開發淮陰，應從水利方面着手，本擬將縣境河渠，一律疏浚，并開闢新河錢五十公里，現因導淮入海工程，正值大舉興工之際，各區民衆，均踴躍赴工，不能同時併進，現奉廳令，先將民便河倪公河兩道疏浚，昨已派技術員王玉良，前往督催督促開工，務其餘各河，將來繼續興工，期在二十四年度內，疏浚完成

奇事

余去歲秋到大華飯店訪友，適友在賽希爽處談命，年同座四人，見余詢至，皆起而讓坐，余遂留焉，頃見賽君談余友劉君本年欠佳，須防飛災相侵，交秋方保平安，次談友之方君本年有財星，季可得，次談友之弟今當有小星之喜，冬令謹防火災，末談友之「本擬不談」，謂其宜速回家，避難，否則夏季當有殺身之禍，余聞言以爲信口雌黃而已，與友走出，孰知方君夏季果得航空獎券五萬，而友之弟亦同時得一美戀愛結婚，而友之親來電謂男在滬於天中節晚乘汽車兜風失愼，車翻身死，現在警理喪事，望即前來，劉君即乘火車往滬，急促下車，偶一失足，將右腿跌傷，經中西醫治，方免殘廢，友弟之家，冬令果爲火焚矣，命數術希高明指正後　慰如謹啓

赤道人　重訂談命時間啓事

啓者鄙人宦海浮沉幾三十年，傲骨天生，清風兩袖，自都門設硯，忽忽已閱三載，辱承君子光臨，囑判前途休咎，殷勤雅意，萬分感激，惟是精神有限，於今已入暮年，衆之事，勞人非淺，實不止大雅君子狂瀾，或在最間有失迎迓，敬希諒宥，自今日始，訂上午十時在館專誠候教，至於論字卜課一概謝不應，我都中仕女幸垂察焉

館址中山東路二一七九號即大行宮上海銀行東隔壁

外埠函批七日回件　單批二元　雙批五年流年五元　雙批十年流年十元　雙批二十年流年二十元　合婚選吉各四元　郵票十足代收

最新出版　中國全史表解

建康黃伯熙編　定價大洋六角

這本中國全史表解。是中學校的學生預備的必需的參考書。又是研究歷史的人。不可少的一個指南針。因爲這本書的優點。（一）統系分明（二）年數準確（三）簡明易記（四）羅列無遺。並且可以省腦力省時間。能以在最短的時期以內。得以了解國史的概要。

現代售處新街口朝報館及首都各大書坊

在優待期間書價暫照八折出售

中國實業　四期要目　四月十五日出版

從中新七廠事件說到中國的紗業

中國式與歐化式度量衡標準制命名之比較觀

探之蘇銷問題

洪濤商品檢驗之創辦與其現狀

合作特輯——

中國合作事業的前瞻

全國合作事業討論會之鳥瞰

怎樣指導組織合作社？

福建木材業危機的檢討

海南島實業之一瞥

實業部中央機器製造廠之籌備經過及概況

酒精製造與甘蔗改良

谷正綱　奧承洛　王龍佑　馬克强　陳公博　唐健飛　宋一謂　朱博能　陳獻榮　司徒錫　管家驥

每期二角　全年二元　南京中山東路一七九號中國實業雜誌社出版　總代售處上海生活書店　各埠大書店均有分售

南京印刷公司

價廉迅速

信封信箋　賀柬名片　中西書籍　單據報貼　各項證書　賬簿表册　雜誌報章　講義刊物

印刷精良

地址成賢街　電話三一七六七

北平京報　Peking Press

京報爲北平著名大報，資格最老，立論公正，消息敏捷，記載翔實，每週附刊之戲劇週刊及另增精印畫報一頁，尤爲出色，茲爲廣徵京中讀者起見，特在京設立分銷處，俾便各界之購閱，代銷處新街口朝報發行部，另購處各報販均有代售

到京分銷

聚寶齋鐘表眼鏡行

鐘表眼鏡　照碼七折　精修鐘表　理整如新　價廉物美　歡迎比較

地址首都中華路大功坊　電話二二五五七

危險！　不戴準光眼鏡等於庸醫處方

引君入光明之道　向朱雀路上海銀行大廈

中國眼鏡公司　配鏡使君滿意

全部眼鏡　偉大貢獻　六折七折

選租優美洋房

地點在新街口正洪街房屋雅潔，交通便利，有號房冷熱水管，鋼窗鋼花木，電燈電鈴，電爐浴室，抽水馬桶，并有上等廚司代辦伙食，庭園廣繁茂，極合無眷屬眷者安住，如有合意者請到破布營二十號廣夫婦醫院（電話二二九四〇號）引看

精益　OPTOMETRISTS & OPTICIANS

▲欲戴眼鏡　眼鏡爲補助目力不足之要品，不能與通常物件可以比喻，如服飾等稍有不適之處，無妨身體健康，假使不合光度，品質惡劣，則爲害非淺，幸各界垂察焉，本公司聘請美國業眼光學專家，驗配各種眼鏡，已歷二十餘載，造最高尚之科學，貢獻國人，以服務之精神，無不竭誠招待，不足者請臨敝公司驗目光

▲須先注意驗光

南京太平路花牌樓一八六號　精益眼鏡公司南京支店主任王翔欣　驗光上海南京路勞合路轉角　總公司上海　分公司北平天津香港漢口濟南　電話二一三四一號　謹啓

首都學生（半月刊）　四月十六出版（第十六期要目）

復興民族的眞義……中談

讀書運動聲中談讀書方法

革命死事先烈小傳（倪映典）

學中學生的興趣（續）

從中學生的出路說到恢復中學文理分科制

新生活運動中幾句老話

農在滁州（青年園地）

春花業概況之介紹

中國職業故都漫憶

二十三年度各大學入學試題

一個學生的生活（四幕）

李清悚　惠倚萍　黃省吾　尹錦之　吳鑑讓　編者

發行處首都大中橋　南京首都學生半月刊社　總代售處南京正中書局　每冊銅元四枚

生生照像館

佈置……有時代的興趣　技藝……有學理的研究　期限……有準定的信約　如承賜顧　取價克己

南京碑亭巷二八號　電話二二〇七二號

西湖肺病療養院

本院專收各種肺病患者，應用現代最新科學療法，特備有愛克司光鏡、血球沉降表、顯微鏡、太陽燈、人工氣胸術等，並施各種手術治療，室背山面湖，風景幽雅，空氣清新，患者住院療養，兼施收效迅速，取費從廉，詳章函索附郵票五分即寄

院址杭州裏西湖智果寺內　電話三一一〇　院長瞿惕時

本館代售　謝俠遜著　**新編象棋譜**

平陽謝俠遜先生所著新編象棋譜一書，早經批到京，委任本館發行部代銷，全書四冊，內分先生以來京之便，帶有大批到京，前世界象棋譜，最近國技象棋秘訣，以及參考書中之佳局，選粹以紀念戰局爲棋界對之八種，實爲嗜好者不可不備之粹，定價新聞紙每部一元六角，另加郵費八分，道林紙每部二元，實售八折

分類廣告

招尋

尋訪張小狗胞兄

張小貓前與家父張四家兄小狗，同住南京夫子廟武定橋小油坊巷左右，後到廣東，至今二十餘年，音問久絕，不知遷往何處，見字請即回音，如各方君子有知其下落者，代函告知，定當致謝，張小貓啓

通訊處：香港九龍紅磡土瓜環道二百四十號三樓

食品

清潔衛生滋補　營養化學家監製　電話三一五…　一日一瓶　每晨送到　消毒鮮乳

洗染

科學　中興洗染商店

總店新街口中山路二二號　電話二三四八八

分店花牌樓太平路一五九號　電話二二五〇〇

留日眼科專門　李書城醫師

專治一切眼病　地址八條巷西口

專門　西華門四條巷　博愛醫院

院長留日醫學士戴天青

白濁淋病　（急性白濁）（慢性白濁）新法治療短期可愈　負責根治下疳橫痃　無手術消愈

電話二二六三七號

康福醫所

花柳專科

梅毒白濁下疳橫痃　毒性淋濁炎丸　重症六六零　準注射愈用六失　只收手術費一元　保證全愈萬無一失

地址花牌樓南京藥房對面

國醫張友之

醫理精通內外科家學淵源，診治各症，上午八時至下午四時，各診一元，門診八角，出診四元，隨到隨診，平民減半，城外診金另議，張府住所地點南門外城門…三〇三二四號

介紹人　谷正倫　汪精衛　蕭吉珊　…

國醫　黃山　李鴻慶

▲主治　內科　婦科　小兒科

▲診所：城北唱經樓周必由巷三號

首都醫院

白濁專科——新久白濁　負責根治

白濁斷根　電氣療法

包皮過長　絕無痛苦

院址糖坊橋

百齡醫院

花柳專門——新久白濁　下疳包皮　特設電療科　割治絕無痛苦

院址國府路（汾府西門）　電話二三三三二號

國醫內科胡筱川

主治傷寒溫熱時疫咳嗽吐血等症

診例門診大洋六角，出診城內二元四角，城外遠處加倍

診所國府路二二四號

淋濁專療所

專治五淋白濁下疳魚口便毒，注射六〇六每針元二〇五元，驗血只取十元，保全愈各種病另治，下午二時至八時診病時間，每日包治三元淋濁藥針費一元

地址中山路土街口七十一號

選租　新建洋房選租

地點鼓樓東三十二號，門牌新民門內四條巷，新建西式洋房，計有汽車間，廚房、浴室，冷熱水管，電燈，如欲租看或承頂者，請來面議，美鮮木電實器俱全，詳情請接洽徐一恆四〇八號

店面招租

中山東路百齡三號新式店面，上有樓房三間，下有店面兩間，過街樓一間，如有欲承租者，可向該處面議，井代可接洽人看特此通告　林昌記謹啓

新式洋房招租

本局在三牌樓校門口，慈悲社五台山村自來水、新式洋房，浴室抽水馬桶，電燈俱全，接洽佳欲租者請至大行宮業主局，鄉政儲金匯業局　電話二二二四二

繁盛地段市房或租或讓翻造

坐落城北唱經樓東街門面四號，四面積約十五方，中段迎面人口稠密，建築式樣新式，改建市面，需要門面或五在市口，自行建築可以相當條件，欲租者請通知

接洽處：大石橋十八號　安君

招租

茲有德式假三層樓房兩幢，坐落在七、五八、兩號坐落近桃源新村五號，接洽請直向該處接洽，新自來水電燈俱全，如合意者　務本堂啓

新式洋房分租

本京石板橋新村念九號，新式洋房餘屋分租，水電俱全，自來水抽水馬桶，廚房，公用，合意者請來領看

機車出讓

三槍牌五匹馬力機器，堅固可行駛用，油箱全新，漆完好，電氣設備全新，京鞘價五九號，如有意者請至城北

古物出讓

茲有南陽君新安徽來家藏出土銅器，花紋漢碑帖及殷商名人字畫，冊頁等數百件，價廉物美，有古物者請於每日下午一時至六時至張府園十一號接洽可也　此啓

副刊

越遊五日記（三）

范烟橋

此行所計欲得之者，至是已盡。余主折遊五洩，同行者皆主入西湖，乃分兩途。顧五洩之遊，僅余一人踽踽獨行，車自柯橋至江邊，已垂暮，毅然與同伴別，從暮靄晚煙中，抵杭江路車站，就趙站長問訊，略得眉目，惟恐一日不能畢游耳。七時車行，十時至諸暨，於車次識許君，偕以入城，宿浣春旅社。預雇一人力車，於十三日之晨，出城南行，至楊家溇搭，去程之半，過避水嶺，時有山泉涓涓流於路側，過西牆弄同善橋下，泉匯漸壯，滔滔成渠。過石攀亭，有闊至一二丈者，然高僅尺許，聲如春雷，時隱時現。蓋山徑不能依山泉也。至夾岩，兩山相對而立，左岩名叠石岩，如以磚疊成，右岩有寺，寺上有洞，登之煞費腳力，入之了無可觀，反不若從洞下仰視，有窈然之致也。洞前有泉聲甚宏，然非下山不能見。抵五洩禪院，已十一時，爲程計六十里，從院側步數百步，即聞水聲漭沕，爲嚮之所未聞，穿竹徑而過，見懸爆可十餘丈，闊三四丈，如銀龍下海，不可逼視。下爲東龍潭，不測其深淺。相距六七丈，已有水珠飛濺而來，如吐沫，目鏡爲暈。余所歷既少，覺已驚心盪魄，得未曾有矣。相視久之，不忍遽離，問之車夫，云此是第五洩，爲最大。從之登山，望見響鐵嶺，左行立山崖，下視，得見第二洩，亦甚壯，落於潭，吐而爲第三洩。至第一第四洩，俱不可見，蓋五洩雖連綿而下，其方向不同，而深箐掩之，亂石阻之，不能一一窺其妙。聞尚有西龍潭，較東龍潭爲勝，余以時間所限，不能往遊。乃下山入寺，作午餐，聞諸寺僧云，須宿山一夕，可以遍遊也。飯後循原路出山，至諸暨城，僅四時許，歸程較去程減一小時，以爲時尚早，乃至苧蘿村，一訪西子祠，祠故荒廢，無人齒及。前年有孝廉陳蔚文者，扶乩得西施語，力白史書之誣，謂自離吳宮，侍母終養，投江而死，未嘗與范大夫扁舟五湖也。陳孝廉乃爲表襮於衆，募金修建西子祠，於是西施乃成爲既忠且孝之女子。新成北閣，且顏曰『東浙完人』。不圖二千年成案，今日乃重反之，文字之力歟？迷信之力歟？誠不可思議矣！祠左有傅公墓，爲討袁殉國者之埋骨處，英雄美人，相得益彰矣。左行數百步，有亭立江滸，壁嵌碑，大書『浣沙』二字，舊爲王右軍書，今已失所在，今乃唐顧悅所募刻者。余以陳孝廉如此好事，必非俗人，乃往訪之。所述皆神異，不可信。然陳孝廉詩書畫皆擅，亦吾道中人，況年已七十餘，潤飾湖山，遂爾千古，頗足自豪矣。臨行以碑碣拓片三紙見貽，歸旅邸，已夜幕垂垂矣。

是夕大雷雨，至夜半始息，二時出城，附夜車至江邊，適天明日出，渡江附車至嘉興，忽於車次與同伴相值，各述游蹤，意興不衰，復於嘉興坐小舟遊烟雨樓。既抵，忽大雨如注，似天公故意以煙雨樓成美境餉余等也。至午時，冒雨返舟，小飲東園，逭酒醉飯飽，而天已放霽，更覺此行，處處得天助也。歸蘇州，得讀津浦路南京營業所主任支仲郢君書，邀作滁州之游，不能分身插翅以往，殊怏怏耳。（完）

惜抱軒集外遺詩文

瘦梅

偶於友人處傳鈔得姚惜抱「書海峯先生詩集後」一文，又愼宜軒筆記（姚永概著）錄有「題讀書秋樹根圖」詩，俱惜抱詩文集所未載者。文曰：

海峯先生五言詩，古風感寓爲最，贈答次之，田墅又次之，行役遊覽又次之。七言歌行，初猶有摹古之痕，入彭所作，縱橫變化，如鯤化爲鵬，超然九萬里矣。今體氣格勝阮亭，而功力遜之，不若古體能超國朝諸賢之上也。夫古今睽絕，以今追古，非擬學何由得近？才高者取其精華，才卑者獲其糟粕，功深者化其痕跡，功淺者滯於形模。此在昔人集中，亦多利病互見耳。不得以長覆短，以短棄長。世之陋才力不能追希古哲，苟爾成篇，義猥辭鄙，反以脫化自矜。遺哲匠之巨材，嚮一端之小失，欺誣後生，蕩蔑型矩，此文運之所以衰也。後有作者，必能辨之。

詩曰：

老樹落疏陰，上有秋風響，下有展書人，因之寄遙想。

政治上的幽默

讀了「阿育王的幽默」一文後，祗覺着文情並茂，含義深微。但不知怎的靈心一痒，竟欲效顰，也大胆的來他一個幽默。所不同的，蔗園先生是譯大藏典，我乃抄破書罷了。

不求聞達

據說，唐朝取士的制度，考試與選舉並重，而名目繁多，除了分科考士以外，又有所謂舉賢良方正之類，後來又添了一門，叫作「不求聞達」科。當時有個士人，策馬飛奔，趕路長安，汗流氣喘之下，遇一好友，不暇致語：他的朋友，問他爲甚這樣忙迫？他忽忽的道：趕赴「不求聞達」科。……

無力樂輸

明代將亡的前些年，邊疆多故，餉額大增，國庫不給；祗有重徵暴斂，敲剝小民罷；於是巧立名目，多方搜括，有所謂「樂輸」一門。但是大兵之餘，繼以凶年，人民救死不遑，又安得錢粮而樂輸之！因此胥吏催索不得，便繫以枷鎖，結隊成羣，相屬於道；被繫着途遇親友，問何事被逮？說是無力供「樂輸」。……

（張三）

摘豆

振霄

氣候快要交秋了。

村中午飯一過；男子到田地上去做活，或上山打柴，女子紡線或編麥草帽，整個的村莊，沉悶得如死去了一般，只有斷續的舂碓聲，間雜着一兩聲雄鷄的午啼，格外顯得這裏空氣的靜寂。

我此時看了兩頁書，沈沈欲睡；懶洋洋地正感着無聊，媽忽叫我去摘荳豆。

農人是不使地有餘力的，在未插秧以前，就沿着新做好的田塍上種下一綫荳豆，這時已成熟可摘了。

鄉村的男子在熱天雖非全身裸露的模特兒，也只僅僅只穿一件褲子，我同樣地在肩上披了一條大布澡巾，戴上家庭女工自編的大麥草帽，提着竹筐去摘豆。

沿着種荳豆的田塍一路摘去，只檢老黑的豆莢摘，但要注意，那過於焦黑的，摘時要輕輕地，你一用力，（豆莢）會隨手炸裂，豆實就散落於地了。

我摘到田塍低窪處，身子全埋沒在長大茂盛的禾苗中了。近秋的天氣，容易起雲，又容易起風，此時偏西的太陽，忽爲浮雲所掩，天色黯淡了，風，也漸漸大了。我抬頭一望，四圍盡是田禾，渺無涯際，忽然一陣風來，吹得禾苗翻翻滾滾，搖擺不定，我恍惚置身萬軍之中，只見人頭攢動，又如墜入大海，四無援引，只是波濤洶湧，不覺身子有點蕩動，心中起了一種莫名的駭怖。

□白髮與紅顏□

◇◇◇坐者詩人陳石遺　立者右藍衣萍女士　左魏新綠女士　倚立者古紅公子絳兒◇◇◇

汪容甫之拘謹

禹彝

汪中字容甫，淸乾隆拔貢生，世多謂其性狂縱，具許才，狡而奇也。是以當時仕宦之家，咸懼之。猶多故事，資爲今人話柄者。然淸書家包世臣氏，書述學六卷後中有云：「……世人皆稱容甫過目成誦，而使酒不守繩尺。貴生母，容甫親妹也；嘗語余曰：「先兄每日出謀口食，夜則炳燭讀三禮四十行，四十遍乃熟。性不飲，終其身酒未沾脣。生平與人書，雖數言皆具稿，猶塗改再三；稿中遇應檯頭字，皆端寫」。余驗其稿本良然。……蓋人言之謬戾如此」。於斯數十字間，可想見汪氏之爲人絕匪如世所言者矣。按包氏客揚訪容甫，而容甫歿八載，時隔未遠，而所記之言，又爲容甫親妹口述，與世人言當較確耳。柰世人之言，竟何謬戾如此哉！

關於廉南湖先生（八）

寄髮

斷片二十五則

□二十一年六月杪，詩人孫寒崖老先生扶病北來，爲廉先生料理善後，七月十日詩人偕純悅和尚，錢孟材端有，孫公子立人及讓之等赴潭柘寺勘地，得寺之西南菜圃一區，傍山帶水，形勢絕佳，遂定穴焉。詩人親擬證明書如下，視此誠故人多情矣。

立證明書承潭柘寺住持純悅上人情撥寺西南菜圃一區爲廉南湖居士墓地計東西四十步南北八十步約占地三畝零並聲明此區僅限居士一穴以居士早受戒禮正合寺規並償素願茲由×等洽議敬奉銀一百元聊助貴寺香火之資感戴佛光幽明永賴立此證明書是實　友、吳稚暉，孫寒崖代，錢桐，錢端青。咸、黃讓之，孫寒崖。

□廉先生既以游俠之士自任，輕財好義，家日以貧，時感經濟困難，乃經吳稚暉孫寒崖兩先生介紹，售私有別墅小萬柳堂與中央研究院，得銀三萬三千兩，自謂絕處逢生，喜出望外。小萬柳堂易主後，鄉人多電請廉先生回故里，總持風雅，廉以曾爲故人良賓臣守祠有約，遲遲不忍行，故自署晚年詩集曰夢還，不幸廉先生竟夢還矣，傷哉傷哉。

西藏的戀歌

吾文

我頂喜歡研究各地民間的歌曲，但是邊遠省區，搜羅的很少，而且也不容易。我有一位朋友，在交通部西康無線電台當台長，他昨天給我一封信，內中附有西藏的戀歌一首，據說這種歌，是女子與男子交相唱和的調子。細細的讀了遍，覺得其詞意之深刻，較之內地實過之無不及，誰說邊區愚民沒有文化呢？故特投諸朝報，以供同好。

女：我最愛的人！設你爲樹，深植於軟土之下；我就爲蔭你之樹葉，在酷熱及嚴寒之中。

男：雲向前行，沒有疾馳的馬，可以跑過雲。設我們的心爲一，沒有父母能分開我們的擁抱！

女：在此白杯中，有潔淨的心的乳，我倒出，這是我們飲的，但不讓上面落下墨水污穢的點滴！

男：對懸出此處之屋脊，讓我們聯合一個鷄冠直豎的鷄，我從而走進來。

女：爲你我敢走狹路，懸於危峯上的；爲你我將渡過洪流，我將登於絕壁！

男：雖然你衣服不好，無一珍寶，但我們永不分離；如我屋旁之桃樹，你立着，偷了我的心！

女：人家低語，這是真的，一犬吠於旁，我不能走過那狹巷，雖然我盡力的來嘗試。

男：我們必爲山巔同此河燒香，只要一條安靜的小路，爲我及汝，吾愛！

女：人家談話，他們以羞辱加於我，他們叫我一定拋棄你，唉，決不！當一獵犬捉得一小鹿時，其牙咬緊，決不使之走！

□友人招飲因事未赴詩以酬之且有感也

雪廬

飲血茹毛更火化，人羣美感一時生。同心蘭臭春如海，雅契無忘會食情。

后稷遺留飯滿盂，賓筵爭箸恐無餘。不知炙鳳烹龍地，可有淸流硬骨魚。

參政拂鬚結怨遙，衆公亦覺太粗豪。何如沈醉東風裏，博當糢糊笑老饕。

飲食吉占不終日，莫將漏脯救飢凶。鴻門宴後中原定，還盼英雄唱大風。

中醫葉古紅　上半月在滬　下半月在京　國府路四百零七號應診

煥然一新的安樂菜　粵菜調製有顯著的進步　新添川菜有相當的好評　地點：安樂酒店　歡迎賜顧

妙機公司　中山東路新街口　公司菜每客一元　經濟菜每客六角　華夫連咖啡每客三角　晨餐粥品麵點

患花柳病者請注意　淋病（白濁）在花柳病中最占多數，較諸梅毒尤難根治，若遷延不治或治不得法，則荏苒時日，難期痊癒，本所對於此病治療素有心得，備有各種特效藥品，專治男女急慢性白濁及白濁併發症，其他如橫痃下疳以及梅毒併發諸症，徹底治療，淨斷根株，並可限日包癒，取費從廉。　炳華醫院太平路診療所　時間上午七時至下午七時止星期照常　地址太平路花牌樓□□路二十八號　電話二一八五〇轉

同德堂壽材局　專售　眞正陰沉　紅心油杉　金絲香楠　川貨杉木　湖南圓心　各種式樣　獨家仙人　一應俱全　地址花牌樓松濤巷內　電話二三七三一

記無錫之遊

知不足子

無錫地臨太湖，文物秀麗，風景優美，余遊聖湖歸，路出其地，得暢覽一日，引爲快事。無錫離京不遠，除風景之外，工商社會事業，繁榮亦爲全國各縣冠，頗足爲我人考察借鏡之資。

余以月之十一日深夜抵錫，投寓旅邸，無錫旅館取費甚廉，一人日五六角足矣，新世界旅館爲其最大者，離車站祇數百步，價亦不昂。十二日淸晨，雇車出遊，經出楊西路等處而達蠡園，園面臨太湖，風景絕佳，惜斧鑿氣太深，殊鮮天然意趣，然柳綠拂檻，桃李爭妍，雖一草一木，亦曲盡人工之美，爲難能也。去蠡園數百步有園曰漁莊，俗稱賽蠡園，建築猶未竣工，假山之奇特處，且較蠡園而上之。然余所最愛者，厥爲沿途楊西道之鄉景，處處有茂林修竹，處處堪入畫圖，而村落籬舍，亦均整齊修潔，使人頗感鄉居之樂。出漁莊，行里許，而抵寶界橋，橋凡六十三洞，聞係榮氏獨力建造，所費甚鉅，蓋所以勾通湖山，於交通上有莫大之利便。登橋遠眺，湖濱村舍，猶如黃畫圖也，循山麓進，路係新闢，尚未完工，故崎嶇難行。計行三四里而抵黿頭渚，余來此數矣，循徑登山巔，其最高處爲太湖別墅，中有七十二峯山館及萬方樓等築，前者主人自居，後者可供遊人棲止，庭院花木，楚楚有致。登樓遠眺，全湖在望矣。峯巒隱約，煙波浩渺，其雄偉之氣象，非西湖所能及其萬一。

由樹蓉中窺視橫雲石壁→

←太湖別　中之　七十二峯山館

處斯境者，安得不作方外之想耶？主人自娛之餘，兼以公諸遊客，亦爲曠達之士矣。旁有廣福禪寺及陶朱閣等，則均係舊物，余獨於別墅中流連而不忍去也。下山復於橫雲石壁處，徘徊久之，巴江廖綸摩崖書有「包孕吳越」及「橫雲」等字，其形勢之雄偉，令人重憶洞庭西山矣。山上多賓館佳處，太湖波光，最宜於樹影間窺之，金光閃爍，一帆方過，此種境地，難以筆墨形容。流連久之，搭渡船赴小磯山，所乘之車，則早渡湖而靜候碼頭矣。湖濱亦有建築數座，中西形式極不調和，惟在此望遠梅園，樓台高聳天際，則頗饒意趣。乃驅車向之進發，行半小時而抵達。梅園係榮氏私產，自山坡至巔，植梅無數，余嫌其密而無趣。山頂有念劬塔，豁然洞，宗敬別墅，及其讀書處等，山腰有太湖飯店，可供遊人棲息。時已夕陽在山，暮色蒼茫矣。復循山麓前進，而抵惠泉，時天色已晚，匆匆即去。循大道返寓，無錫以工業著聞，沿途工廠林立，又河道縱橫，船舶雲集，余歷遊滬杭，咸感百業凋弊，獨於此而極覺蓬勃繁榮之氣象也。晚來市街，熙往攘來者，大半爲工人，余於此不禁爲彼等慶幸而祝福。饒有湖山景色，又爲工業重鎭，我國都市之能如無錫者有幾。爰記其概要，以告未遊者。

風蕭蕭的易州

—征塵回憶之一—

蔗園

「燕趙多豪俠，悲歌出市中，唐知屠狗輩，氣節並蒿萊！易水蕭蕭甚，亡秦却有因，博浪終一擊，作俑自伊人。縱橫詡妙術，六國待煎烹，策士心撈拙，何如聲節聲？」

這是我十年前過易州的三首詩，那時候我正在短衣參戎，很自負，一己經過這燕趙悲歌的歷史勝地，當然要哼它幾句。

我記得兵車北上，到達了平漢路北段的高碑店，南西轉了一個彎，折到支路上去，過了淶水縣，再往前去，便是當年易水蕭蕭的易州！

這條支路，是當年平漢路當局，爲着淸室赴西陵祭掃便利而築的；因爲從易州再往西去，便是支路終點的梁格莊車站，那裏有富麗的行宮，宏壯的大喇嘛廟等等。

我往來於西陵高碑店之間，不知道有多少次；而對於這燕國勝地的易州，雖然心嚮欲往，實在因爲車站和縣城的相距，尚有五里而遙！在北地的灰塵飛揚，鬆土沒脛的大道上，我懶得去跑一身大汗。

有一次，因爲有一點要事須和易州的知事接洽，居然輕車簡從的拜訪易州古城了；進了城，却使我大失所望！城裏：從南門到北門，簡簡單單的一條黃土路，兩旁邊疎疎落落的一些將要傾頹的古舊房屋，土牆，茅舍，到處皆是；這裏既沒有風景，又沒有名勝古蹟。

到了公署裏，和易縣知事談了一些，他告訴我：那裏的所謂名勝，僅僅有一個燕太子丹臺的遺址，是一個黃土的墩子，因爲常常有古銅器物出現，所以時時有人去扒，一扒再扒，連這個土堆都扒得不成樣子了！

我於失望之下，出了城，站在護城河邊，對着東遊的濁流，發生無窮的感慨而哼了上述的三首詩。

◇◇◇◇寄稿諸君：來稿務請註明通訊地址，並於原稿上加蓋圖章凡稿上未蓋章者，一律作爲却酬論。◇◇◇◇

女警察

金鈴

近見報載天津公安局添用女警察，外勤是在車站等處檢查同性旅客，內勤是管卷紀錄，已經實行，並且是由各職員眷屬中挑選。

就男女平等原則上，應該有這設施，本京也早採用了而成績很佳，因爲檢查到女性，如果由男警察先生們擔任，確是不像話的。

此種建議，遠在民十六時，是現經理鉴昌地產公司的錢貴之君所獨創，那時錢君在警界，已早知道必有納取的一天，不過在當時人家見他見解奇突，都說他想入非非，現在事實上，確增加許多便利了，君應自笑「山人卜無虛卦了」。

處世入門

現在的世界，眼前的社會，你如果不明白入世的法門，包管叫你不能生存，包管叫你吃苦，所以在現代的社會上，你要想求生存，並且要想不吃苦的在這世界上，那我這處世入門，你便要視之爲金科玉律了。

㈠不會吹牛，不善拍馬，都是時代的落伍。㈡只要有銅錢響的聲音，儘管可以張開眼睛來，就是做烏龜，做賣國賊，也不要緊的。㈢喜於說謊的人，才是現實社會的聰明者。㈣你對於軍閥，說軍閥的話，你對於革命偉人，說革命的話，你對於帝國主義者，說帝國主義的話；那你就是天字第一號的「時代的俊傑」。㈤不會嫖，不足以談交遊，不會賭，不足以言酬應。㈥見到有錢有勢的人，馬屁不可不拍，錯去了眼前的機會，一時不易再有機會來的。㈦乞丐如果向你要錢，你最好一文不給，因爲你假若拿一二百元拍大人們的馬屁，將來或可做大官，收回三千五千，或十萬八萬；乞丐是窮一輩子的，你給他一文，是永還收不回來的。㈧什麼戀愛，什麼情人愛人，假如你沒有金錢，那是始終談不到的。（碌棠）

無錫船菜

青絲

「無錫船菜」之名起於昔年蘇錫一帶花船上所用之筵席，該項筵席原與普通酒菜大致相同，所異者，大碗菜中之五牲俱全，及外加二十四小盆之各種小食，每盆邊緣九色紙花，藉以娛目而已。當時此項船菜價極昂貴，每席需四十八元，外加賞封十二元或二十四元，一般遊客凡登花船擺酒席一次，至少須耗費一百餘金。嗣後花船取消，船菜之名仍有沿用，如無錫城中之各菜館皆有「船菜」一項，但須前一日預定以便備辦，蓋菜料繁重，名目多至三十餘，臨時不易配齊也。

上海愛多亞路之梅園酒家，及本京太平路之吳宮食堂，均以蘇錫酒菜爲號召，但其所辦之「船菜」，與當年蘇錫花船上所用之「船菜」大不相同，實與蘇滬普通筵席大致無異而徒具「船菜」之名耳。

孤血論劇：

……審頭刺湯……

淸傳奇家有所謂「一、人、永、占」者，乃李玄玉之傑作，一謂一捧雪，人謂人獸關，永謂永團圓，占即占花魁也。一捧雪在今日演者只賸三齣，一爲搜盃逃走被捕換監法場，一爲審頭刺湯，一爲雪盃圓，而尚有祭姬等，因未繙成皮簧，遂無演者矣。淸醇親王奕譞，生時最嗜此劇，曾囗案工尺，爲手寫本，卒後遺命置之耳枕內爲殉。此孤聞之華北名崑曲家韓君靑（世昌）之師侯瘸村（瑞春）所言者。今因靑自搜盃論起，則太囉嗦，姑論刺湯一折。

審頭刺湯，自上陸炳起，陸掛髯三，不穿官衣穿綠蟒，由湯勤到乃正式開審，此劇多正面文字，因陸炳對湯勤多冷譏熱嘲語，如午見請其上坐，又借所斬之頭，駡爲「忘恩負義勢力的小人」，後遂直截說明：「你在我這錦衣衛大堂之上擺來擺去，我又不買你的字畫呀！」此等處皆爲正寫。而其所可論者則在陸炳袒護戚繼光，湯勤袒護張龍郭義，陸炳欲責打張龍郭義，湯勤爲之講情，陸炳之志，本不欲對戚繼光動大刑，及事迫切，乃曰：「戚繼光，你身爲八府總兵，斬個人頭，也是這樣不清不明，來！看大刑伺候！」而起鑼聖旨下矣。劇詞有忌重複者，然亦有必須重複者，如實蓮燈一劇，即以重複見長者，此劇雪豔張龍郭義之白口，由「西門之外，柳林之下」至「看着綁看着斬。」一旦，一付，一邊生，其白口一致，正爲使湯勤無懈可擊耳。此劇寫陸炳對湯勤之手段，絕不爲過，因在未示意雪豔之先，有以人類同情惕之一層，如丑謂：「他們是看古書落淚，寫古人擔憂哇！」末乃反詰丑曰：「湯老爺！你爲何不替古人担憂囉？」及情感之不可動，則知實爲人類蟊賊，不得不以最後手段對待之矣。

此劇微妙處頗多，如旦角唱：「陸大人高坐公堂上」一段，固爲全劇之優點，而旦角唱：「這廂好似夫模樣，他，他，他……他爲何人死而皮黃」，此二句一般訓作雪豔心中思忖之語，實則不然，乃雪豔預防公堂上下，有識得莫太常者，故先以「他爲何人死而皮黃」爲埋伏，正與「人死則變」之句綰合耳。陸炳奉旨斬頭，必帶戚繼光，乃爲勻此功夫，使湯勤與雪豔說私話地。然其言曰：「今日老夫奉旨斬個人頭，也與你見識見識，左右！賜他一乘小轎。……」則適與「身爲八府總兵，斬個人頭，也是這不清不明」語氣一貫，故湯勤絕不生疑也。又陸炳瀕下，命將雪豔「吊在西廊」，於是此一個青女素娥般的旦角，其皓腕上遂被黃絨繩拴在一張椅子的帳子竿上。一般人以爲陸炳之對雪豔既肯稱之爲「莫仁嫂」何忽虐遇之耶？不知此乃陸炳防雪之自盡，蓋不欲其徒死耳。又扇上之「刺」字，有作殺者，有用墨書者，孤意似以殺書者爲是，因陸炳書此，當在其斬犯人時，若用墨書，則不合矣。

（上）

◇◇◇◇◇